A França Não Fará Opposição ao Plano Inglez Para a Conclusão do Accordo das Cinco Potencias em Torno da Guerra Que Ensanguenta a Hespanha

2$00 RÉIS

Diario Carioca

2$00 RÉIS

Director-Presidente HORACIO DE CARVALHO JUNIOR — Fundador: J. E. DE MACEDO SOARES — Director-Thesoureiro J. B. MARTINS GUIMARÃES

Anno XI — Numero 2.985 || Rio de Janeiro, Sabbado, 5 de Março de 1938 || Praça Tiradentes n.º 77

O PROBLEMA DA SIDERURGIA NO BRASIL

Como falou sobre o assumpto o major Edmundo de Macedo Soares e Silva, professor da Escola Technica do Exercito — Abordados todos os aspectos da questão

Em sua memoravel entrevista de Petropolis aos jornalistas cariocas, o presidente Getulio Vargas alludira á existencia de um importante projecto, ora em estudos no Conselho do Commercio Exterior, e referente á "criação da siderurgia, associando o capital estrangeiro ao capital nacional". O chefe da Nação accrescentou ainda, referindo-se ao magno problema:

"Assim, será fundada a grande siderurgia."

Depois, quando o ministro Mendonça Lima relatou á Agencia Nacional alguns detalhes do vultoso plano que o chefe da Nação o incumbira de organizar para ser executado pelo governo federal, ficamos conhecendo um dos justos motivos que levaram o presidente Getulio Vargas a encarar sériamente o problema siderurgico.

E' que, do seu desenvolvimento no Brasil depende o exito das grandiosas realizações confiadas ao Ministerio da Viação. Por isso, a Agencia Nacional procurou ouvir a palavra de uma grande autoridade em assumptos de siderurgia. O major Edmundo de Macedo Soares e Silva, engenheiro militar, professor de metalographia e technologia metallurgica da Escola Technica para officiaes do nosso Exercito é pessoa naturalmente indicada para opinar a respeito. O illustre militar, de 1925 a 1930, esteve exilado em França, onde estudou Metallurgia. Regressando, então, ao Brasil e voltando ao Exercito, foi aproveitado em sua especialidade. Perteceu a varias commissões, entre as quaes a "Nacional de Siderurgia" e onde relatou uma série de questões. Trabalhou no Arsenal de Guerra do Rio de Janeiro e na Fabrica de Projectis de Artilharia, de que foi um dos organizadores. Estagiou, em 1932, na industria metallurgica italiana, tendo visitado então, tambem a industria suissa. Em 1933 voltou á Europa, como membro da commissão para a organização da industria militar em nosso paiz, presidida pelo general Leite de Castro, tendo permanecido, nessa occasião, cerca de dez mezes na Allemanha e visitado as industrias belga, polonesa, tchéco-slovaca e sueca.

Major Edmundo Macedo Soares e Silva

As possibilidades da Siderurgia no Brasil

O redactor da "Agencia Nacional" foi encontrar o major Macedo Soares trabalhando na Escola Technica do Exercito.

— Sobre siderurgia — diz o major Macedo Soares e Silva — muito se tem falado e escripto, ultimamente, no Brasil. Ha realmente, no momento actual, verdadeira consciencia do que representará a solução desse problema para a nossa economia e o interesse despertado não ficou apenas nas espheras dos technicos e dos administradores, mas attingiu a massa da população, o que é bastante auspicioso. Com effeito, prosegue o illustre militar, a siderurgia não se faz num paiz em qualquer época de sua historia; a sua implantação só é possivel num meio que tenha chegado a um nivel cultural elevado, a um estado de civilização em que o consumo de ferro e de alguns outros productos basicos é indispensavel. Acredito que o Brasil esteja maduro para a grande transformação de sua economia e que o nosso desenvolvimento futuro só se poderá fazer com o auxilio das industrias-chave, as "hey industries" como dizem os inglezes. Considerando apenas a siderurgia, podemos dizer que duas grandes medidas deverão ser tomadas, de inicio, para o seu desenvolvimento: em primeiro logar, a organização do nosso mercado interno; e, depois, a organização dos transportes. E' facil compreender o que queremos dizer com isso. A siderurgia é

(Conclue na 3ª pagina)

A Situação do Paiz é de Paz e Absoluta Confiança no Regime

DECLAROU EM S. PAULO O SR. CARDOSO DE MELLO NETTO, INTERVENTOR FEDERAL

SÃO PAULO, 4 — O interventor Cardoso de Mello Netto, recebeu em seu gabinete um redactor do "Diario de São Paulo".

O Interventor Federal declarou, inicialmente, que voltava satisfeito com o resultado de sua viagem á capital do paiz e proseguiu:

"Cheguei ao Rio, segunda-feira pela manhã, partindo immediatamente de automovel, para Petropolis. Aproveitei a linda manhã para um passeio pela cidade serrana em companhia do sr. Affonso Taunay, que alli se achava. Fui feliz no encontro, pois, o director do Museu me serviu de "cicerone". Realizámos uma demorada visita ao antigo palacio de D. Pedro II, admirando as suas preciosidades historicas.

Estando o presidente ausente do Palacio, pois tinha ido realizar um dos seus habituaes passeios pela cidade, resolvi almoçar, o que fizemos, eu e meus companheiros de viagem, em um modesto restaurante da cidade".

Proseguindo na sua palestra disse o Interventor Federal:

"Após o almoço dirigi-me ao Palacio Rio Negro, afim de conferenciar com o presidente da Republica.

No momento em que ali cheguei, o sr. Getulio Vargas conferenciava com o ministro da Justiça e pouco depois com o ministro da Educação. Após esses dois despachos, fui recebido pelo chefe da Nação. A conferencia durou uma hora e dez minutos, e durante ella tratei de varios assumptos de interesse da administração do Estado. Não tenho assumptos a destacar, pois reputo todos de grande importancia, notadamente a parte financeira, que expuz ao presidente em todos os seu detalhes. O sr. Getulio Vargas interessou-se sobremodo pelos assumptos expostos, mostrando-se satisfeito com a marcha dos negocios da administração do Estado".

Sr. Cardoso de Mello Netto

Interpellado sobre a situação do paiz, declarou o sr. Cardoso de Mello Netto:

"A situação do paiz é de inteira paz e absoluta confiança no regime.

Nos dias de Carnaval, como é de costume, as tropas são postas de promptidão. O Exercito, como é natural, redobrou a sua vigilancia. A ordem, no Rio de Janeiro, ou em outra qualquer parte do paiz, não soffreu a mais ligeira alteração. O ambiente que notei no Rio é de paz e tranquillidade".

"Hontem, pela manhã, estive no Ministerio da Guerra, em visita de cortezia ao general Gaspar Dutra. Durante o dia realizei visitas a varios amigos e á noite recebi, no "Hotel Gloria", onde estive hospedado, a visita do sr. Fernando Costa, ministro da Agricultura. Tratámos de varios problemas que se referem áquella pasta.

Hoje, pela manhã, estive em visita ao general Almerio de Moura, commandante da 1ª Região Militar, indo depois ao Ministerio da Marinha, onde, com o titular da pasta, tratei do futuro aerodromo de Guarujá, que vae, em breve ser construido. Almocei, ás 12 horas com o ministro Souza Costa e durante a refeição só falámos em finanças.

A's 14 horas — concluiu o sr. Cardoso de Mello Netto — tomei o avião, de regresso a São Paulo, realizando uma esplendida viagem, durante a qual pude apreciar toda a belleza do panorama". — (A. N.).

VON RIBBENTROP DESPEDE-SE DE LONDRES

VON RIBBENTROP

BERLIM, 4 — A agencia official DNB informa que o sr. Joachin Von Ribbentrop seguirá para Londres na proxima terça-feira, com o fim de "despedir-se das pessoas com quem teve contacto em seu antigo campo de actividade." — (U. P.)

"A SÃO PAULO" Companhia Nacional de Seguros de Vida

SUCCURSAL NESTA CAPITAL: AVENIDA RIO BRANCO N.º 131 — 1.º ANDAR

Directores — DR. JOSE' MARIA WHITAKER
DR. ERASMO TEIXEIRA DE ASSUMPÇÃO
DR. J. C. DE MACEDO SOARES

Accordo das Cinco Potencias Em Relação á Luta Hespanhola

A nota enviada a Lord Plymouth pelo governo francez

PARIS, 4 — O accordo eventual das cinco potencias a respeito da Hespanha, deu um passo á frente, hoje, quando o governo francez notificou Lord Plymouth que a França não se opporá tenazmente á restauração do controle das fronteiras simultaneamente com a retirada dos voluntarios, desde que seja extensivo a todas as fronteiras terrestres e maritimas e que as potencias mantenham o actual systema de controle internacional, collocando observadores neutros a bordo de todos os vapores que se destinem a portos hespanhoes.

Assim, a França se mostra disposta a dar uma satisfação á Italia e á Allemanha em seu desejo de que seja feito um controle absoluto da fronteira com a França nos Pyrineus, uma vez que haja controle rigoroso da fronteira hispano-portugueza, bem como o controle feito por neutros dos vapores italianos que escalam nos portos nacionalistas.

Ao mesmo tempo, a missão nacionalista em Paris publicou um communicado reproduzindo a declaração do general Franco ao correspondente em Burgos do "Times" de Londres, em que diz: — "Se não fosse a chegada das brigadas internacionaes em novembro de 1936, para reforçar o exercito republicano, quando os nacionalistas chegaram aos arredores de Madrid, a guerra já teria acabado ha muito tempo".

Entretanto, os communistas e anarchistas francezes continuam dispostos a auxiliar os republicanos tanto quanto possivel, dentro das regulamentações sobre a não intervenção.

Uma delegação franceza seguiu de Paris com destino a Barcelona, onde chegou hoje, a convite dos anarchistas hespanhoes, tendo se avistado com os dirigentes da CNT. Fazem parte da delegação o ex-ministro francez Marceau Pivert, o famoso advogado corso Moro-Giaffers e os quatro membros da Frente Popular: Georges Pioch, Jean Nocher, Robert Lazuricke Jean Belin. Na mesma occasião em que a delegação atravessava a fronteira, chegava a Barcelona uma columna de vinte caminhões que havia seguido de Paris, transportando quinhentas e quarenta toneladas de generos alimenticios, sendo que uma outra de quarenta caminhões se encontra em caminho com mais mil toneladas de generos. Uma vez livres de suas cargas, os caminhões são entregues ao exercito hespanhol para o transporte de armas e munições. A falta de alimentos na Catalunha continua tão aguda que o delegado asturiano em Paris, David Alonso, publicou um appello de auxilio para os mil refugiados asturianos que fugiram para a França após a quéda de Gijon e que se encontram quasi sem recursos na Hespanho por não encontrarem trabalho.

Do lado nacionalista o general Franco mandou reservar quatro milhões de quintaes de trigo para prompta alimentação das populações civis das provincias conquistadas. Este trigo é a sóbra das duas ultimas colheitas, mas o general Franco decidiu que, em vez de vendel-o no estrangeiro para obter os creditos de que necessita, o mesmo devia ser conservado na Hespanha afim de ser distribuido pela população liberada. Os nacionalistas conseguiram hoje decretar, nas provincias em que dominam, a reducção de quatro centimos no preço do pão, que passa a ser vendido a sessenta e sete centimos por kilo.

A Missão Hespanhola que se encontra em Paris deu publicidade ao decreto de Burgos, nomeando mais seis chefes de departamentos governamentaes do novo gabinete do general Franco: chefe do Serviço da Industria Nacional, Areilza; chefe das Communicações Maritimas, Jesus Alfaro; chefe da Jurisdicção do Trabalho, Mariano Perez de Avala; chefe da Propaganda, Dionisio Ridruejo; Secretario do Serviço Nacional do Trigo, Esteban Martin e director das Publicações do Estado e do Partido, Pedro Lain Entralbo. — (U. P.).

O movimento dos quadros do Exercito

O ministro da Guerra, em data de hontem, baixou um aviso nomeando uma commissão composta do major Edgardino de Azevedo Pinto e capitães Juarez de Vasconcellos, Sebastião Mendes de Hollanda e Vasco Kropf de Carvalho, sob a presidencia do general Mauricio José Cardoso para se incumbir da elaboração de um projecto de decreto-lei relativo ao movimento dos quadros do Exercito.

O general J. J. de Andrade deixa a Aviação Militar

O general José J. de Andrade, por ter sido promovido á divisão e nomeado commandante da 3ª R. M. e guarnição do Estado do Rio Grande do Sul, deixa hoje a direcção da Aviação Militar, passando-a, em caracter interino, ao coronel Gervasio Duncan de Lima Rodrigues, chefe de uma das divisões da directoria. Para o acto foram convidados todos os commandantes e sub-commandantes de corpos, commandantes de esquadrilhas, chefes de divisões e directores de estabelecimentos e seus officiaes. O uniforme é tunica branca e calça cinza.

ATAQUE REPUBLICANO A HUESCA?

ENCARREGADO DA DEFESA DESSA PRAÇA FORTE NACIONALISTA O GENERAL ARANDA

General Aranda

PARIS, 4 — Observadores militares na fronteira franco-hespanhola informam terem sido assignalados grandes deslocações de tropas entre Saragossa e Huesca. Acredita-se que o commando legalista esteja tentando desfechar um golpe sobre Huesca semelhante ao que lhes deu temporariamente a posse de Teruel.

Consta que o general Aranda, defensor de Oviedo, partiu para Huesca afim de chefiar os preparativos para a defesa da cidade agora visada pelos republicanos. (U. P.)

SECÇÃO BANCARIA — FINANÇAS

O Imperio não foi mais feliz que o periodo colonial, em sanear e manter o systema monetario dentro de um nivel estavel.

E' verdade que a situação economica do Brasil conseguiu apresentar phases de prosperidade que sustentaram a moeda nacional, mantendo-a numa paridade relativamente alta em face das circumstancias ambientes. Acontece, porém, que esses periodos não só foram de curta duração, como a prosperidade era mais indice de vitalidade economica de um paiz tradicionalmente patriarchal, com poder acquisitivo reduzido e padrão infimo de vida de seus habitantes.

A Republica, neste particular, nem é bom falar. Já expuzemos os percalços de que se revestiram os debates financeiros na Velha Republica, em que os homens de real merito como Sabino Barroso, Homero Baptista, André Cavalcante, Paulo de Frontin, Calogeras e tantos outros, tinham que enfrentar o fetichismo da ignorancia que achava sempre inopportuna uma reforma financeira de larga projecção e capaz de imprimir novos surtos á economia nacional.

Manda a justiça que se proclame haver o sr. Washington Luis seriamente se preoccupado em dotar o Brasil de uma reorganização financeira á altura das necessidades nacionaes. Infelizmente, porém, o temperamento voluntarioso e granitico daquelle antigo presidente fechou a questão em bases rigidas, não quiz ponderar diversos factores que impediam a reforma de tanto vulto que projectara realizar, a deflagrou, com a sua myopia administrativa uma crise economica, que precedeu á politica na qual seu governo havia de succumbir, lançando por terra, com damnosos resultados, todo projecto financeiro que se propunha executar.

Na Republica Nova, a questão financeira occupou, infelizmente, papel emergente. Os erros do passado accumularam onus, accenderam a avidez dos credores externos, e todo trabalho do governo foi de reajustar a economia, amparar a producção, attender aos justos reclamos de melhoria de vida das classes trabalhadoras, prevenir a agitação que a imprevidencia dos governos passados fomentara perigosamente.

* * *

Desse modo alcançamos o Estado Novo, quando o Governo se investe duma autoridade suprema e, portanto, capaz de levar a bom termo a ansiada reforma financeira.

Todavia, a magnitude da obra que resistiu aos anseios de dois seculos de vida nacional, exige uma attenção acurada, um estudo completo dos problemas a defrontar e sobretudo, muita isenção de animo, afim de que não redunde, como as investidas anteriores, em abalos de consequencias imprevisiveis para a Nação.

GIL AMO'RA

O Commerçio de Café Desorientado

Ainda a autorização dada a uma firma de Minas para embarcar 14.000 saccas, sem quota de sacrificio ! — O Centro do Commercio de Café do Rio de Janeiro protesta, junto ao ministro da Fazenda — O mesmo Centro enviou um memorial ao presidente do D. N. C. — São 30.000 saccas e não, somente, 14.000 ?

Da Secretaria do Centro do Commercio de Café do Rio de Janeiro recebemos, hontem, a seguinte carta:

"Rio de Janeiro, 3 de março de 1938. Exmo. sr. dr. Oscar Costa, M. D. proprietario do "O Paiz" — Nesta — Tendo esse brilhante matutino inserto, em sua edição de 26 de fevereiro ultimo, a nota aqui appensa, e, como o assumpto a que ella se refere é de interesse geral e abrange, por consequencia, todos quantos têm interesses ligados ao principal producto de nossa exportação, muito agradecidos ficariamos a v. s. se quizesse dar publicidade, em seu conceituado jornal, ao officio e telegramma que este Centro vem de dirigir ao sr. Jayme Fernandes Guedes, presidente do Departamento Nacional do Café e ao exmo. sr. ministro da Fazenda, cujas cópias a esta acompanham. Renovando agradecimentos mui sinceros e aproveitamos a opportunidade para assegurar-lhe os protestos de nosso alto apreço e subida consideração. — A. Sampaio, chefe da Secretaria."

"Exmo. sr. dr. Arthur Souza Costa, M. D. ministro da Fazenda. — Rio. — Centro Commercio Café Rio de Janeiro protesta junto v. ex. contra acto Departamento Nacional Café que autorizou Rêde Mineira Viação, receber de firma do interior cerca 30.000 saccas café zona Oeste de Minas sem entrega compulsoria quota equilibrio, determinando em regime excepção, embarque urgente citada quantidade em quota directa. Privilegio que confere enormes vantagens ao embarcador não encontra apoio regulamento embarques e convenio caféeiro. Reclamando "DNC" este informa vendeu certa quantidade firma Suecia e pretende queimar egual quantidade café seus stocks neste porto; allegação injustificavel, já pela ostensiva intromissão "DNC" actividade commercial sem nenhuma razão superior, já por se processarem negocios interior e aqui rythmo accelerado com grandes entradas e embarques, estando este porto provido todas variedades café. Mesmo admittindo perturbadora actividade commercial "DNC", não se compreende este criasse seu favor regime isenção quota equilibrio, desobediencia regulamento por elle mesmo estabelecido. Facto tamanha gravidade produz funda emoção praça e requer immediata providencia v. ex. determinando annullação ordens de embarque processadas irregularmente. Saudações. — **Julio Souza Avellar**, presidente; **Julio Vieira Motta**, thesoureiro; **Sylvio Chermont**, secretario."

— "Rio de Janeiro, 23 de fevereiro de 1938. — Exmo. sr. Jayme Fernandes Guedes, M. D. presidente do Departamento Nacional do Café. — O Centro do Commercio de Café do Rio de Janeiro vem transmittir a v. ex. informação de summa gravidade, trazida por varios associados que trabalham na zona Oeste de Minas, e que, pela precisão dos factos articulados, não podem deixar duvida quanto á veracidade.

O regulamento da presente safra (Resolução nº 371) estabeleceu a obrigação invariavel de serem effectuados os embarques em tres quotas: quota DNC, quota retida e quota directa, esta, destinada ao mercado livre e as duas outras para ser adquiridas de fórma compulsoria pelo "DNC" ao preço de 5$000 e 65$000, ou seja ao preço médio de 39$300 por sacca.

A obrigação da entrega da quota de equilibrio ao preço determinado de 39$300 representa um sacrificio para a lavoura, pois, mesmo, o comprador, quando faz as suas operações no interior, deduz, na offerta, a differença do preço que tem de receber por esse café de quota de equilibrio — 70% da entrega no momento do embarque.

Dentro do regulamento, não ha modo de se fugir á entrega compulsoria da quota de equilibrio ao "DNC" e no regulamento vasado estão determinadas as medidas garantidoras da obrigação desse pagamento a todos os embarcadores.

O café embarcado em quota directa pode ser trocado segundo a Resolução nº 305, mediante a entrega antecipada, aqui nos Reguladores desse Departamento, de quantidade egual á que se quizer trocar, mas com essa operação o interessado sómente ganha tempo na liberação da quota directa, mas nunca deixa de entregar a quota de equilibrio correspondente, no acto do embarque.

Quando o café é depositado nos armazens do "DNC" para troca, são emittidos certificados que têm varias formalidades a cumprir, inclusive o "visto" deste Centro.

Entretanto, acaba de ser informada esta Directoria, com fartas provas, que o "DNC" deu autorização de embarque, directamente, para este porto, ao sr. Gustavo Martins, commerciante, estabelecido em Santo Antonio do Amparo, no Oeste de Minas, sem o pagamento da quota de equilibrio, de 14.000 saccas de café, mediante as seguintes ordens, transmittidas pela Estrada de Ferro Oeste de Minas, com caracter de urgente:

Para a estação de Tartaria — 5.000; para a estação de Oliveira — 5.000 saccas; para a estação de Antonio Just. — 2.000 saccas; para a estação de B. Successo — 2.000 saccas.

As vantagens concedidas são enormes. Os calculos revelam um lucro provavel de 25$000 a 30$000 por sacca, aos preços actuaes dos cafés da Oeste de Minas.

Além destas, segundo consta a esta Directoria, outra ordem está em andamento, ou já foi expedida, tambem, para o mesmo commerciante, de mais de 16.000 saccas.

A excepção attenta ao regulamento, quebra a inflexibilidade de que v. ex. sempre deu aos actos de sua administração.

Não é, pois, sem estarrecimento que tivemos conhecimento de facto de tão summa gravidade.

Não ha dizer que o embarque vem com destino ao Departamento e a quota de equilibrio poderia ser constituida, aqui, com cafés liberados e existentes neste porto.

Dentro do regulamento — Resolução nº 371 — seria impossivel.

A quota de equilibrio deverá ser constituida préviamente.

Só mediante antecipado deposito della, nas mãos do Departamento, pode ser effectuado embarque em quota directa, do interior.

No caso das 14.000 saccas, será necessario um deposito prévio de cafés despachados no interior, para Reguladores do "DNC" de 32.666 saccas. Para o embarque em quota directa de 30.000 saccas será necessario deposito prévio de 70.000 saccas, no interior, á ordem do Departamento.

A quota de equilibrio não pode, ademais, ser constituida de cafés existentes nos portos.

Nem dentro do regulamento, nem da necessidade que teriam os cafés nos portos de pagar despesas de frete e impostos — o que impossibilitaria a operação.

Este Centro, ante a exposição dos factos de tanta gravidade, solicita de v. ex. sejam immediatamente suspensas as ordens dadas á Rêde Mineira de Viação e obrigado o beneficiado Gustavo Martins a cumprir as disposições de embarques constantes da Resolução nº 371 a que se não podem forrar os embarcadores de café em todos os Estados do paiz.

Esperando merecer sua costumeira attenção para o presente memorial, subscrevemonos com elevado apreço e subida consideração. — (a) Julio de Souza Avellar, presidente".

(D' "O Paiz" de 4-3-38).

Importantes Innovações Contidas no Novo Codigo de Processo Penal

O ANTE-PROJECTO, POSSIVELMENTE, SERA' ENTREGUE HOJE AO MINISTRO FRANCISCO CAMPOS

Deverá ser entregue hoje ao ministro da Justiça, que o encaminhará ao presidente da Republica, o ante-projecto do Novo Codigo de Processo Penal.

Sabe-se que o codigo vigente véda á defesa produzir quaesquer provas antes que o juiz profira o despacho de pronuncia. O novo estatuto é mais liberal no assumpto, pois admitte a prova de defesa antes da pronuncia. Estabelece, ainda, que, nos crimes de competencia do Tribunal de Jury, a defesa falará por ultimo, antes que o magistrado dê a conhecer seu despacho de pronuncia.

Foi introduzida uma innovação de grande importancia. O novo codigo conferirá a qualquer pessoa a faculdade de prender quem se evada da prisão, direito que, pelo codigo actual, apenas se faculta á autoridade policial, munida de mandato judicial.

O Codigo estabelecerá novos recursos ás autoridades policiaes quando tiverem de effectuar a prisão de qualquer criminoso. Nesse particular, verifica-se que se approxima do que occorre nos Estados Unidos, onde todos os recursos provenientes do alto grão de progresso a que alcançaram, são postos em pratica, na emergencia de uma captura. Diz o futuro estatuto do processo penal brasileiro que, em se tratando de crimes inafiançaveis e á vista de mandado judicial de prisão, a policia poderá requisitar a prisão do criminoso, fazendo uso de qualquer meio de communicação.

Admitte, pois, que a autoridade peça até por telephone, pelo radio ou telegraph , a prisão de qualquer individu , desde que para tanto se encontre de posse do competente mandato do juiz.

Associação dos Empregados no Commercio

SERA' COMMEMORADO SOLENNEMENTE O 58º ANNIVERSARIO DE FUNDAÇAO DA GRANDE INSTITUIÇAO DE CLASSE

Commemorando na proxima segunda-feira, 7 do corrente, o seu 58º anniversario de fundação, a Associação dos Empregados no Commercio do Rio de Janeiro, a mais antiga e poderosa instituição de classe do Brasil e da America do Sul festejará a data solennemente.

Assim, com a presença de altas autoridades da Republica e do Districto Federal, S. E. o Cardeal D. Leme e figuras destacadas do commercio e da sociedade, realizar-se-á no proxima segunda-feira, ás 21 horas, no salão nobre da A. E. C. uma sessão solenne, da qual será orador official o dr. Ary P. de Andrade Figueira.

Em seguida, haverá um grande baile, para o qual reina extraordinario interesse em todo o circulo social desta Capital.

As provas no Instituto de Educação

Realizaram-se hontem, as provas escriptas de portuguez para o exame de admissão á Escola Secundaria do Instituto de Educação, comparecendo 365 candidatos. Além do ditado, de um trecho de Olavo Bilac, sorteado entre 10 outros, a prova constou do seguinte: descripção de uma estampa, em que se viam um trem de ferro, um auto-omnibus, um aeroplano e um carro de bois. Os autores escolhidos para o ditado foram: D. Sylverio Pimenta, Rodolpho Theophilo, Inglez de Souza, Ferreira de Araujo, Padre Julio Maria, Rocha Bombo, Affonso Celso, Franklin Tavora, Ruy Barbosa e Olavo Bilac.

A prova começou pelo ditado ás 10.15, terminando ás 11.45.

Um convite ao ministro do Trabalho

Esteve hontem no Ministerio do Trabalho o sr. Eugenio Mergulhão, secretario da Associação dos Empregados no Commercio, afim de convidar o titular da pasta para assistir á festa de anniversario desta associação, a realizar-se na proxima segunda-feira, 7 do corrente.

NA PREFEITURA

Esteve na Prefeitura, em conferencia com o prefeito Henrique Dodsworth, o capitão Punaro Bley, interventor federal no Espirito Santo.

— Estiveram, tambem, na Prefeitura, os srs.: almirante Alvaro de Vasconcellos, presidente do Club Naval, general Elisiario Palm, ministro Rostaing Lisboa, commandante Barbosa Lima, capitão Barbedo, Jeronymo Monteiro Filho, Alexandrino de Araujo, Belisario de Souza, Pacheco de Oliveira, João Augusto Alves, Aldo de Moura, Gentil Tavares e Azevedo Santos.

— O sr. Cornelio Marcondes da Luz, presidente da Associação dos Empregados do Commercio do Rio de Janeiro, esteve na Prefeitura afim de convidar o prefeito e os secretarios geraes, para a sessão solenne commemorativa do 58º anniversario daquella Associação, a 7 do corrente.

— Pelo seu assistente militar, cap. Isolino Ulha, o prefeito fez-se representar no embarque do dr. Cardoso de Mello Netto, interventor federal no Estado de São Paulo; no desembarque do dr. Waldemar Falcão, ministro do Trabalho, Industria e Commercio; e no enterramento do dr. Deocleciano Avellar Pegado.

— O sr. prefeito fez visitar, por seu assistente militar, no Hospital Allemão, o dr. Mario Campos, secretario da Educação e Saude em Minas Geraes, que ali se acha em tratamento.

PAGAMENTOS

Serão pagas hoje, das 11 ás 13 horas as seguintes folhas do mez de fevereiro p. findo:

Na 1ª secção — Livro 3. — Guichet 3; livro 4 — Guiche 4: livro 5 — Guichet 7.

Na 2a secção (Pessoal Operario) — Livro n. 201 — Guichet 2; livro 202 — Guichet 6.

Casas hygienicas para operarios, na ilha do Governador

O MINISTRO DO TRABALHO INAUGURARA', EM JULHO PROXIMO, A PRIMEIRA VILLA

Conforme foi noticiado, a Caixa de Aposentadoria e Pensões dos Trabalhadores em Trapiches e Armazens abriu concorrencia para a construcção de 24 casas para os seus associados na Ilha do Governador.

O resultado dessa concorrencia, entre varias firmas idoneas, favoreceu a Companhia Geral de Habitações e Terrenos, a qual se comprometteu a entregar a obra dentro do prazo de cento e vinte dias, ou sejam quatro mezes.

O ministro Waldemar Falcão, no deliberado proposito de resolver o problema da casa barata e hygienica para o operario, pretende inaugurar essa villa da Caixa dos Trabalhadores em Trapiches e Armazens, no dia 1º de julho do corrente anno.

Aquella Caixa, em virtude do grande interesse por parte dos seus associados residentes na Ilha do Governador, resolveu construir ali mais 26 casas.

Alekhine venceu dezenove adversarios

MONTEVIDE'O(4 — Jogando simultaneamente vinte partidas de xadrez, o campeão mundial Alekhine, venceu hontem nos salões do Jockey Club dezenove e perdeu uma para o enxadrista uruguayo sr. Infatozzi. — (U. P.)

O "Mario Alves" foi incorporado á flotilha do Amazonas

O ministro da Marinha declarou hontem, ao chefe do Estado Maior da Armada, ter resolvido mandar incorporar definitivamente, á flotilha do Estado do Amazonas, o navio-pharoleiro "Mario Alves", que continuará, entretanto, a prestar seus serviços á directoria de navegação, quando fôr necessario.

TOSSE-BRONCHITES
PHYMATOSAN
CURA E FORTALECE

A inscripção de associados nos Institutos e Caixas de Pensões

INSTITUIDA UMA COMMISSAO PARA PROPOR O CRITERIO A SER ADOPTADO

Foi instituida pelo ministro do Trabalho uma commissão, composta dos srs. Joaquim Leonel de Rezende Alvim, procurador geral do Conselho Nacional do Trabalho; Oscar Saraiva, procurador do Departamento Nacional do Trabalho; João Pequeno de Azevedo, procurador do Instituto de Aposentadoria e Pensões dos Commerciarios; Geraldo Augusto de Faria Baptista, procurador do Instituto dos Industriarios; Francisco Rosa e Silva Netto, procurador do Instituto dos Bancarios; José Mariano de Azevedo e Castro, consultor juridico do Instituto dos Maritimos; Armando Martins de Freitas, procurador da Caixa dos Trabalhadores em Trapiches e Armazens e Joel Beltrão dos Santos Dias, procurador da Caixa dos Estivadores, afim de que, sob a presidencia do primeiro dos referidos membros, proponha o criterio que deverá ser adoptado para a inscripção de associados nos Institutos e Caixas subordinados ao Conselho Nacional do Trabalho, segundo as respectivas profissões e actividades outras.

Damnificada a ponte de Itacurussá

Tendo chegado ao conhecimento do ministro da Marinha que a ponte de Itacurussá, no Estado do Rio, se encontra presentemente bastante damnificada, o titular da pasta solicitou ao interventor naquelle Estado as providencias necessarias para serem feitos os reparos indispensaveis, pois que a referida ponte desempenha inestimaveis serviços não só á atracação das embarcações que fazem o transporte para a Escola "Almirante Baptista das Neves", como, tambem á Colonia de Dois Rios e ao estabelecimento do Lazareto, no Abrahão.

Um factor de segurança

A AREA DE FREIAGEM

Nestes ultimos vinte annos a velocidade dos automoveis tem subido de modo realmente impressionante. Ha poucos annos, ainda, 60 kms. por hora era o maximo permittido nas estradas de rodagem paulistas; hoje pode-se legalmente rodar até 80 kms. sem incorrer em multa por excesso de rapidez. Dizemos "pode-se" pois é de facto corrente alcançar e manter velocidades bem superiores, limitadas mais pelas condições de rodagem do que pela capacidade mecanica dos carros.

Estamos deante de uma conquista que seria verdadeira calamidade publica se parallelamente a ella não tivesse, tambem, augmentada a efficiencia de freiagem dos automoveis. Os carros velozes devem poder parar rapida e precisamente, em pequena distancia, sob pena de provocar gravissimos accidentes e desastres e, neste sentido, a industria automobilistica tem conseguido resultados notaveis.

O que governa a segurança do carro consiste em resumo, na sua area de freiagem em relação ao peso do proprio carro.

Quanto mais pesado fôr elle, maior deve ser a superficie dos tambores sobre a qual agem os freios e, nesta proporção os Ford de 8 cylindros em V estão com uma deanteira que os torna excepcionalmente seguros. Basta dizer que no V-8 com motor de 60 CV a area de freiagem é de 7.21 pollegadas por 100 libras de peso, ao passo que outros carros, neste sentido, apenas apresentam uma area de 5.56. No V-8 85 CV a relação é ainda bastante alta, exactamente de 6.64" contra 5.43" em outras marcas.

Dahi, portanto, a marcada preferencia dos automobilistas pelos carros Ford, cuja velocidade, alta e commoda, sempre resulta segura.

O PRESIDENTE DA RÉO MOTOR CAR COMPANY, NESTA CAPITAL

O presidente da Réo Motors Cº, sr. Elijah G. Poxson

Pelo vapor "Aquitania" chegará no proximo domingo á nossa capital o sr. Elijah G. Poxson, presidente da Réo Motors Cº, de Lansing, e, que vem em visita aos seus representantes nos diversos paizes da America do Sul.

A fabrica "Réo", que actualmente desenvolve uma grande actividade no campo exclusivo da manufactura de vehiculos industriaes, é representada no Brasil pela Companhia Propac, uma das mais importantes organizações do paiz.

O sr. Poxson receberá grandes homenagens por parte de sua representada a Cia. Propac, entre outras, um almoço que lhe será offerecido no Palace Hotel na proxima terça-feira e ao qual, devem comparecer diversas personalidades de grande destaque no meio commercial, representantes de Associações de classe, bem como o prefeito de nossa cidade, que será especialmente convidado.

O commercio funccionará das 8 ás 18 horas

RESOLVIDO EM DEFINITIVO O IMPASSE CRIADO PELA DELIBERAÇAO DO PREFEITO

Ha dias os directores da Associação Commercial mantiveram longa conferencia com o presidente Getulio Vargas e, além de outros assumptos, trataram do impasse criado pela deliberação da Municipalidade permittindo o horario livre para o funccionamento do commercio.

O chefe do governo, entretanto, concordou em resolver que o commercio volte a funccionar no horario antigo, isto é, das 8 ás 18.

Ficou ainda resolvido que o prefeito estudará o pedido dos commerciantes que querem ter as portas de seus estabelecimentos abertas de 9 ás 19 horas. Assim, até que o prefeito delibere, o commercio funccionará das 8 ás 18 horas.

Varias dispensas na Marinha

Foram dispensados pelo titular da pasta da Marinha, hontem, os capitães de corveta Ernesto de Araujo e Augusto Pereira, do serviço do Estado Maior da Armada; os capitães tenentes Carlos Dehoul Conceição, de chefe de machinas do cruzador "Bahia"; Pedro Paulo de Araujo Susano e Antonio Cezar de Andrade, respectivamente, de encarregado de navegação do encouraçado "Minas Geraes" e de official de gabinete do ministro almirant Henrique A. Guilhem, e o primeiro-tenente fuzileiro naval, Antonio dos Santos, dos trabalhos do Conselho de Justiça Militar, da jurisdicção da Marinha, por solicitação do titular da pasta.

Será modificado o trafego para Ipanema e Copacabana

As autoridades municipaes estão cogitando de modificar o trafego de bondes para Ipanema e Copacabana, supprimindo certos itinerarios que dificultam, consideravelmente, o escoamento normal dos vehiculos que percorrem esses dois populosos bairros da cidade.

Assim, brevemente, o trafego dos bondes será desviado pelas ruas Barcellos, Gomes Carneiro e Visconde de Pirajá.

Ficarão, assim, eliminados cerca de dez cruzamentos perigosos e a viagem para os bairros da zona sul será reduzida em cerca de 15 minutos.

Os gauchos venceram os paraguayos

O CONJUNTO LOCAL DE URUGUAYANA VENCE GALHARDAMENTE O CONJUNTO PARAGUAYO

A Associação Brasileira de Imprensa acaba de receber da cidade de Uruguayana a communicação de haver o scratch local vencido em uma movimentada pugna o conjunto paraguayo que se acha actualmente em visita ás cidades gauchas.

A victoria do Club de Uruguayana está sendo festivamente commemorada.

si...
a senhora "arranja" o penteado em casa, faça de OLEO DE LIMA o seu auxiliar. OLEO DE LIMA fixa o cabello, embellezando o penteado.

Assistencia Judiciaria do DIARIO CARIOCA

Criada esta secção gratis para os seus leitores pobres sob a direcção do dr. Alvaro Conceição de Oliveira

O DIARIO CARIOCA, ao inaugurar a Assistencia Judiciaria para seus leitores, prestou mais um relevante serviço á sociedade defendendo os direitos dos que necessitam de Justiça. O successo e recompensa dessa nova secção encontramos nos agradecimentos que temos recebido. Continuaremos diariamente das 10 ½ ás 11 ½ a attender aos interessados.

Está no Rio o Gerente do Departamento de Exportação da Zonite Sales Corporation dos Estados Unidos

O sr. Massey entre amigos que o foram receber no Aeroporto

Procedente da Argentina chegou hontem á tarde ao Aeroporto Santos Dumont um hydro-avião Douglas da Panair, trazendo a seu bordo o sr. Fred Massey, gerente do Departamento de Exportação da Sonite Sales Corporation, de Nova York.

Essa companhia distribue no exterior varios productos pharmaceuticos, destacando-se os denominados Zonite e Argyrol, bem como a pasta dentifricia Forham.

O sr. Massey viaja, presentemente, pela America Latina a estudar as possibilidades que se offerecem aos seus productos nos mercados deste hemispherio.

Ao aeroporto, afim de apresentarem as boas-vindas ao illustre viajante, compareceram os srs. S. V. Mangual, da firma S. V. Mangual & Cia., Ltda., Pancho Hernandez, da firma O'Neil & Hernandez e A. Xavier da Silva, da Empresa de Propaganda Sul Americana.

A exportação da laranja

VÃO EXPORTAR 1 MILHAO DE CAIXAS

O ministro da Agricultura, sr Fernando Costa, tendo em vista as difficuldades que estão encontrando, quanto á emballagem e transporte, os fruticultores de uma nova zona citricola situada no Rio d'Ouro, cuja producção para o proximo anno está avaliada em um milhão de caixas de citrus, mandou fornecer a esses fruticultores as machinas necessarias para a installação do "packing house" que vão construir naquella zona.

S. ex. vae se entender tambem com seu collega da Viação e com o interventor no Estado do Rio, afim de solicitar dos mesmos providencias para o melhoramento das estradas que servem á zona em questão, medida essa indispensavel para que possam os alludidos citricultores exportar sua producção, no proximo anno.

Conselho de Caça e Pesca

O ministro da Agricultura fixou em 50$000 a gratificação de frequencia dos srs. conselheiros de Caça e Pesca, nas sessões do mesmo Conselho.

Fez-se representar

O ministro Fernando Costa fez-se representar pelo dr. Prudente Sampaio, seu official de gabinete, no desembarque do sr. Waldemar Falcão, ministro do Trabalho, que hontem regressou de sua viagem ao norte do paiz.

No Rio, o Secretario da Legação do Brasil em Cuba

Aspecto do desembarque do sr. Fraga de Castro

Pelo transatlantico suéco "Gripsholm" regressou, hontem, a esta capitol, o sr. Fraga de Castro, secretario de legação do Brasil em Cuba.

Figura de remarcado destaque em nossa diplomacia o illustre viajante, na sua permanencia em Cuba, desenvolveu esforços no sentido de estreitar os laços de fraternidade que unem as duas nações da America.

Não ficou, porém, ahi o trabalho efficiente, que desenvolveu o sr. Fraga de Castro. Conhecedor profundo dos problemas que interessam as duas nações e que necessitam de prompta solução, elle desenvolveu interessante estudo que, de certo, muito contribuirá para o maior incremento do intercambio commercial entre o Brasil e Cuba.

A sua estada na America Central, o sr. Fraga de Castro aproveitou para realizar investigações interessantes sobre os problemas politicos, sociaes e economicos que, presentemente, agitam os governos das nações centro americanas.

Sob o ambiente que turva a situação internacional o sr. Fraga de Castro fez, aos innumeros amigos que o foram esperar, observações que revelam a sua cultura e espirito de observador intelligente.

Numerosos generaes e officiaes superiores conferenciaram com o ministro da Guerra

Durante o expediente da tarde de hontem, o ministro da Guerra recebeu em conferencia, no seu gabinete de trabalho, em horas diversas, os generaes Almerio de Moura, José J. de Andrade, Horta Barbosa, Manoel Rabello, Toledo Bordini, Alvaro Tourinho, Lauro Regueira, que regressará á Caçapava depois de amanhã, segunda-feira, onde vae passar o commando da 4ª Brigada de Infantaria, por ter sido nomeado director da Aviação Militar; Mauricio Cardoso, Felippe Xavier de Barros, e Villanova, com os quaes conferenciou demoradamente; coroneis Collares Chaves, Cesario de Arruda, Maciel Monteiro, chamado a esta capital; João de Oliveira, Alexandrino Pereira da Motta, Aristoteles Dantas, Amado Menna Barreto, Jaguaribe Gomes de Mattos, Antonio Silva Rocha, Severo Barbosa e Astrogildo Pereira; major Berzelius Velloso e por ultimo, o coronel Pinto Guedes, commandante da Policia Militar e o capitão Alencastro Guimarães, director do Lloyd Nacional. A todas essas autoridades militares o ministro Eurico Dutra se deteve em longa conferencia.

Tambem esteve no Ministerio da Guerra, sendo recebido pelo respectivo titular, o major Dulcidio Cardoso, secretario de Segurança do Estado de São Paulo, que vae ter nova e importante commissão no mesmo Estado.

Vae ser reconstruido um posto de desinfecção de wagons

O ministro da Agricultura, no despacho que teve hontem com o director da Defesa Sanitaria Animal, ordenou a reconstrucção do Posto de Desinfecção de vagons de Carlos de Campos, no

Chamamento de aspirantes da reserva

Estão chamados a comparecer á 1ª Secção do E. M. da 1ª Região Militar os aspirantes de infantaria, da reserva: Reginaldo da Silva Matheus e Ney da Costa Palmeira. Cirurgiões-dentistas Lucio Ribeiro Trovão, Ricardo Machado Fagundes, Tabyra Leoncio de Carvalho Lemos, José Alves de Araujo, João da Fonseca Romulo, Archibaldo Ferreira de Omena, Matheo Menato, Imbriani Martinelli e o medico — Carlos Francisco de Queiroz de Albuquerque, afim de satisfazerem exigencias legaes para promoções ao posto immediato.

As possibilidades actuaes da Artilharia

E' o titulo da conferencia que o capitão Hugo Penasco Alvim, do 1º G. O., levará a effeito no dia 7, ás 9 horas, na Sala das Conferencias da 1ª R. M., no Q. G. O. R., para a qual foram convidados todos os officiaes superiores dos corpos de infantaria, cavallaria e engenharia, bem como os capitães que exercem, nas unidades dessas armas, funcções de official superior. Foram egualmente convidados os commandantes de Brigadas e chefes de serviços e de modo geral todos os officiaes acaso disponiveis dos corpos de tropa e infor- [illegible]

Miss TAMARA

A maior trapesista do mundo, assombra todas as noites o elegantissimo publico do

CASINO ATLANTICO

O PROBLEMA DA SIDERURGIA NO BRASIL

(Conclusão da 1ª pagina)

uma industria de "producção em massa"; só as grandes empresas podem produzir economicamente um artigo de primeira necessidade com o ferro. Dest'arte, é mistér, no Brasil, preparar o mercado para consumir as grandes quantidades de productos siderurgicos de que necessitamos, padronizando-os e organizando programmas de trabalhos publicos, como construcções de estradas de ferro e de rodagem, fabricação de material rodante, fabricação de material bellico, construcções navaes, etc. Catalogados os productos siderurgicos a fabricar, reduzindo-os qualitativamente ao minimo, será possivel produzil-os economicamente dentro do paiz: assim, se tomarmos como exemplo os trilhos, de que o Brasil consome actualmente, perto de 90.000 toneladas por anno (mas deveria consumir pelo menos o dobro), comprehende-se que, se quizermos fabricar trinta typos differentes, o capital a immobilizar em ferramentas será immenso; se, entretanto, reduzirmos (o que será possivel) o nosso consumo a oito ou dez typos, a fabricação se tornará logo economica. O programma que o governo pretende abordar é longo; conforme declarou ha dias o sr. ministro da Viação, elle terá que ser desenvolvido durante vinte annos. O consumo annual de productos siderurgicos para essas obras (trilhos, talas, parafusos, perfis de toda natureza para pontes e outras construcções), subiria, segundo pensamos, a cerca de 100.000 toneladas. Levando em conta as demais realizações previstas e as necessidades normaes (consumo actual do Brasil), seria mistér prever um consumo total annual de mais de 300.000 toneladas de productos laminados. Esse numero poderá parecer enorme aos que não têm o habito de manusear as estatisticas de productos siderurgicos; elle representa, entretanto, apenas 1/160 avos da producção de aço dos EE. UU., a 10ª parte da da Belgica, a terça parte da da India, menos que a da Hespanha e da Austria, tudo em 1936; é o que, nesse mesmo anno, produziu a Africa do Sul.

— As empresas que já existem no Brasil não seriam sufficientes para fazer face ás necessidades apontadas?, indaga o jornalista.

A producção nacional

— Certamente, o Brasil já tem uma siderurgia propria, — diz o major Macedo Soares, que historia: — Começamos mesmo a figurar nas estatisticas internacionaes com uma producção de cerca de 150.000 toneladas annuaes de ferro-gusa e aço. As tres empresas principaes que dão essa producção, não poderão, entretanto, ultrapassar, reunidas, 100.000 toseladas de aço laminado, por anno. Como é sabido, os seus altos-fornos, todos estabelecidos no Estado de Minas, funccionam com carvão de madeira e são, por isso, de pequena capacidade; o maior produz cerca de 70 toneladas por 24 horas. Ora, os altos-fornos communs na Europa, com coke, produzem cerca de 400 toneladas por 24 horas e mais. Na Russia ha fórnos de 1.000 toneladas por 24 horas montados por uma firma americana, e, nos Estados Unidos, a Inland Steel Cº. e a Republic Steel possuem, cada uma um alto-forno com essa capacidade. A Cia. Siderurgica Belgo-Mineira está montando em Monlevade, como é publico, altos-fórnos e laminadores que constituirão a maior fabrica do Brasil, pois, que, inicialmente dentro de dois annos poderá produzir 100.000 toneladas de ferro-gusa e laminados por anno; os altos-fornos funccionarão com carvão de madeira.

Não haverá desflorestamento

Após ligeira pausa o jornalista pergunta se o funccionamento desses altos-fornos, com carvão de madeira, não é desaconselhavel pelo desflorestamento causado.

O professor da Escola Technica do Exercito responde, sem vacillar:

— A nosso vêr, ha exaggero nessa asserção. Na zona do Rio Doce temos 30.000 kilometros quadrados de mattas virgens; ora, apenas mil kms. quadrados explorados racionalmente, serão necessarios para manter as usinas actuaes e a de Monlevade em funccionamento. Logo, o perigo não existe realmente. O que é mistér é que se cuide com attenção do problema do reflorestamento, que, na região considerada, póde ser natural. Sob o ponto de vista militar, a siderurgia com carvão de madeira é indispensavel porque é a unica que funcciona com materias primas inteiramente nacionaes. A Suécia, que é cerca de vinte vezes menor que o Brasil, produz uma quantidade enorme de carvão de madeira: a industria siderurgica consumiu, nesse paiz, em 1931, ... 186.000 toneladas de carvão de madeira com que foram produzidos em 37 altos-fornos, estão acesos, 206.000 toneladas de ferro-gusa. Os altos-fornos, na Suécia, como tivemos occasião de vêr são de muito menor capacidade que no Brasil.

Coke e carvão

— Os carvões brasileiros poderão ser transformados em coque metallurgico, como affirmam alguns entendidos? — interroga o redactor, que tem a sua duvida assim esclarecida pelo entrevistado:

— O carvão do Rio Grande do Sul não dá coque. O de Santa Catharina produz um coque aceitavel, mas a exploração desse carvão em grandes quantidades apresenta sérias difficuldades. O que podemos declarar, no momento, é que o problema continua em estudos por technicos competentes. O carvão nacional ainda poderá desempenhar funcção importante na nossa siderurgia.

A construcção duma grande usina

— Como, então, dar ao paiz os recursos siderurgicos de que elle tanto necessita actualmente?

O major Macedo Soares explica:

— Para realizar o programma do Governo, sem a montagem de novos altos-fórnos funccionando com carvão de madeira, será necessario construir uma grande usina trabalhando com coque de hulha importada. Essa hulha, cuja capacidade de producção, a nosso ver, deverá ser prevista para attingir 300.000 toneladas annuaes (embora o seu funccionamento seja iniciado com metade dessa producção), precisará ser localizada num ponto em que possa receber o minerio do interior e o carvão por via maritima, nas melhores condições possiveis, que nos referimos anteriormente. Tocaremos aqui no problema da organização dos transportes a te. Sendo a siderurgia uma industria de producção em massa, ella é tambem uma industria que consome materias primas em massa: minerios, carvão, calcareo, materiaes refractarios, oleo combustivel, etc. E', pois, indispensavel organizar os transportes, de modo que os fretes sejam os mais baixos. Ora, isso só é possivel, em terra, com condições de trafego extremamente favoraveis. E' sabido quão accidentada é a topographia do nosso "hinterland" na região do minerio. Assim, a immobilização de capitaes vultosos na construcção ou adaptação de estradas de ferro, exigirá a garantia de grandes massas a transportar, que compensem, pelo volume, o valor reduzido do frete unitario. As materias primas para a industria siderurgica de que falámos, mesmo supponde que ellas fossem transportadas por uma só ferrovia, não seriam sufficientes para remunerar os grandes capitaes a inverter. Felizmente, o producto que poderá augmentar o volume de transporte existe e é o minerio de ferro.

A exportação do minerio de ferro

O jornalista faz a ultima pergunta:

— O senhor é, então, partidario da exportação do minerio de ferro?

— Perfeitamente, responde o illustre engenheiro militar, que assim justifica a sua opinião: "E' uma das poucas riquezas que poderemos mobilizar, actualmente, com relativa facilidade, e nada nos impede de fazel-o, desde que tomemos as precauções indispensaveis para que a nossa economia não seja lesada. Essas precauções se resumem na especificação dos typos e quantidades respectivas que poderão ser exportados e na organização dos transportes terrestres e dos portos de exportação, de fórma que elles sejam accessiveis a todos, isto é, sejam publicos, para evitar monopolios lesivos ao interesse dos brasileiros. Seria mistér, tambem, abrir o maior credito aos exportadores nacionaes, para que com os nossos recursos mineraes não aconteça o que a experiencia de outros paizes nos revela: que elles sejam apenas cotados e negociados em praças estrangeiras, não vindo a nossa economia beneficiar senão da escassa remuneração devida á modesta mão de obra de nossos patricios no interior... com a exportação do minerio de ferro será, então, possivel servir a siderurgia com uma estrada de ferro de baixo frete, e importar hulha como retorno nos navios que levarem o minerio. Estabelecida uma corrente commercial importante, é possivel que possamos contar com a hulha estrangeira que distillaremos no Brasil, produzindo, além do coke metallurgico, todos os preciosos sub-productos de que tanto carecemos, entre os quaes o amoniaco e todos os derivados de alcatrão. A siderurgia com carvão de madeira, que trabalha com materias primas exclusivamente nacionaes, nos garantirá contra-surpresas no fornecimento de hulha e nos permittirá abordar o problema da usina siderurgica e da organização dos transportes, sem que importemos grandes massas de trilhos e perfis para construcções civis. Completando o que ha pouco dissemos sobre a Suecia, poderemos accrescentar que esse paiz tambem se viu obrigado a importar coke para augmentar sua producção siderurgica; assim, em 1931, a Suecia tinha tres altos-fornos funccionando com coke metallurgico e produziu, com elles, 111.687 toneladas de ferro-guza. A producção de aço, entretanto, attingiu a numeros muito mais altos, seja dito de passagem: 538.000 toneladas em 1931 e cerca de 1 milhão actualmente. Esse aço é produzido, não só com o ferro-guza de carvão de madeira e de coke, como tambem com sucata, que é importada em larga escala e refundida em fornos Siemens-Martin.

A formação de technicos

— Para terminar esta nossa palestra, desejamos dizer agora uma palavra a respeito de um outro aspecto do problema da implantação da siderurgia entre nós: a formação do pessoal technico brasileiro, sem o qual nada de duravel será estabelecido. No que se refere aos engenheiros, temos a notavel Escola de Minas e Metallurgia de Ouro Preto, além dos cursos das Escolas de Engenharia do Rio e S. Paulo. O Instituto de Technologia do Ministerio do Trabalho, no Rio, e o Instituto de Pesquisas Technologicas de São Paulo são, tambem, com o Departamento de Producção Mineral do Ministerio da Agricultura, logares onde os engenheiros se aprimoram e produzem trabalhos de grande alcance para o desenvolvimento do Brasil. A Escola Technica do Exercito egualmente, fórma engenheiros militares com conhecimentos especializados de metallurgia. Onde ha tudo o que fazer ainda é na formação dos quadros médios, isto é, desenhistas e agentes technicos de toda a natureza (operarios com instrucção sufficiente para se tornarem mestres e chefes de officinas). E' mister que as nossas escolas profissionaes já annunciadas cuidem da formação desse pessoal, sem o qual o trabalho dos engenheiros se tornará extremamente arduo e lento. Falamos a esse respeito com experiencia propria. E eis ahi algumas observações a respeito do problema da siderurgia que poderão ser de interesse para o publico em geral. Os homens de grande competencia que temos, nas repartições e escolas que citamos ha pouco, poderão dar aos senhores informações mais completas e mais doutas" — conclue o major Macedo Soares.

Sujeitos a multas e apprehensão da mercadoria os vendedores ambulantes de peixe que não cumprirem a lei

Faltam menos de 30 dias para que os commerciantes do pescado, nas feiras livres e ambulantes, se munam das caixas thermicas previstas pelo decreto nº 24.519, de 30 de junho de 1934.

A partir de 1º de abril proximo futuro, aquelles que forem encontrados com cestas ou caixas prohibidas pela lei, terão sua mercadoria apprehendida e ficam sujeitos ás multas de 500$ a 1:000$000.

O Serviço de Caça e Pesca do Ministerio da Agricultura, em collaboração com a Prefeitura do Districto Federal, exercerá uma rigorosa fiscalização no cumprimento da mencionada lei.

CASA DO SARGENTO

Terá logar ás 20 horas de hoje, na sua séde social, á praça Tiradentes, a Assembléa Geral da Casa do Sargento, para a eleição da nova directoria que dirigirá os destinos dessa novel sociedade de classe, durante o anno corrente.

O general Almerio de Moura na Agricultura

Esteve hontem, á tarde, no gabinete do sr. Fernando Costa, ministro da Agricultura, o general Almerio de Moura, commandante da 1ª Região Militar, com o qual conferenciou demoradamente.

O capitão Jurandyr Toscano de Britto vae seguir no primeiro

Apresentou-se hontem, ás altas autoridades militares, por ter terminado o transito e seguir no primeiro navio afim de se recolher á séde da 8ª Região Militar, em Belém do Pará, o capitão Jurandyr Toscano de Britto. Esse official esteve tambem em visita de despedida no gabinete do ministro da Guerra.

O omnibus foi de encontro ao poste

Quando passava hontem pela rua Mariz e Barros, esquina de Campos Salles, um omnibus da linha Monroe-Lins e Vascon-
LinhahrMonroe-RAARARRARA
cellos, ao procurar desviar-se de um auto subiu ao passeio, chocando-se violentamente com um poste.

Oo desastre saiu ferido o passageiro Julio Lemos, de 44 annos, commerciario, residente á rua Mendes Tavares n. 66.

A victima que soffreu contusões no thorax do lado direito, e foi soccorrida pela Assistencia, retirou-se após ter sido medicada.

Dr. Newton Motta

(Cirurgião do Hospital São Francisco e da Caixa da City, Ex-Chefe dos Serviços de Gynecologia e Obstetricia da Benefic. Hespanhola)

OPERAÇÕES - DOENÇAS DE SENHORAS
— PARTOS —

Consultorio:
Rua Ouvidor, 164-1.º sala 4
Terças, quintas e sabbados
— 2 1/2 ás 4 —
Attende chamados: Tel. 28-6232

Atirou Agua Fervente no Amante, Attingindo Tambem a Propria Filha

Máos tratos recebidos continuamente levaram a pobre mulher á pratica do extremado gesto

Moram maritalmente ha bastante tempo, maritalmente, a domestica Sebastiana Silva, e o estivador Francisco dos Santos.

A historia de Sebastiana que se resume nos máo tratos que lhe eram diariamente imposto pelo amante, teve hontem o seu capitulo mais emocionante.

Como, ha um mez, Francisco não deixava em casa dinheiro algum para despesa, e não, podendo supportar mais áquella vida de miserias e afflição, dirigiu-se Sebastiana a elle procurando explicação sobre a causa que o levou a tomar tal attitude.

Porém, Francisco que não estava para muita conversa, investiu, como é o seu habito costra Sebastina, que, em ultimo recurso, procurando livrar-se do soco terrivel do seu amante, valeu-se de uma chaleira de agua fervente, atirando-a contra o seu algóz.

Mas, foi tão infeliz, a desventurada mulher, que a agua foi attingir tambem a sua filhinha Conceição, de 4 ansos, de idade que se encontrava brincando nas proximidades do logar da discussão.

Francisco e Conceição que receberam queimaduras no abdomen, foram levados para o Hospital Miguel Couto, sendo ali medicados.

O commissario de dia no 3º districto, tomou conhecimento do facto.

O Ultimo Banho de Mar

UM MENINO ARRASTADO PELAS ONDAS NUMA DAS PRAIAS DA ILHA DO GOVERNADOR

Occorreu ás 15 horas de quinta-feira ultima, numa das praias da Ilha do Governador, um facto que consternou profundamente a sua população. Nessa impressionante tragédia perdeu a vida o menino Ayres Antonio da Silva, filho de Antonio da Silva, de 2 annos de edade, residente á rua Herculano Paiva n. 122, naquella ilha.

COMO OCCORREU O FACTO

Fugindo ao rigor da canicula reinante, diversas crianças, ali residentes, resolveram ir até a praia, onde, despreoccupados, entregaram-se ás fascinações de variados brinquedos.

Tudo corria as mil maravilhas quando Ayres Antonio que se achava á beira dagua, foi envolvido por uma onda mais forte que o arrastou para longe da praia.

Angustioso momento!

Quando os companheiros do desventurado menino o viram a se debater ao longo contra a correnteza que o arrastava, Sebastião Amaral, o seu amiguinho de travessuras, sem temer as consequencias que poderiam advir do seu tresloucado gesto, atirou-se ao mar e correu em seu auxilio.

Baldados porém foram todos os esforços de Sebastião. Isto porque, quando conseguiu trazer até á praia o seu amigo Ayres, este já se encontrava sem vida.

O facto immediatamente levado ao conhecimento das autoridades do 30.º districto policial que providenciou a remoção do cadaver do inditoso Ayres para o necroterio.

Apuros a Que a Realeza Obriga

Quasi condemnado o rei Gustavo a cuidar dos arranjos de seus aposentos

Rei Gustavo, da Succia

NICE, 4 — Não obstante a greve dos empregados de hoteis, que paralyzou os serviços de seis importante estabelecimentos desta cidade e 17 outros de segunda categoria, o rei Gustavo da Succia recusou-se hontem, obstinadamente, a abandonar o "Hotel d'Anglaterre", desta cidade, onde se encontra em gozo de férias".

A principio apenas um "Serviço Real", conseguido á muito custo, foi assegurado ao soberano sueco, compromettendo-se a preparar o banho quente e os ovos quentes habituaes do illustre visitante. O arranjo não estipulava, porém, a arrumação da cama, que teria de ser feita pelo proprio rei...

Finalmente, depois de varias horas, foi possivel organizar uma criadagem especial para o rei Gustavo, que terá assim as suas refeições e a sua cama feitas sem o trabalho inexperiente e inesperado de suas reaes mãos. — (U. P.)

Bebam CAFE' GLOBO O melhor e o mais saboroso
... ATE' A ULTIMA GOTTA!!!
Guardem as capas que têm valor.

Homenageado Pelos Seus Camaradas o Coronel Oswaldo Cordeiro de Faria

Como falou o general Boanerges de Souza, commandante da 3.ª Região Militar — A resposta do novo interventor gaucho

PORTO ALEGRE — Ao deixar o cargo de chefe do Estado Maior da 3ª Região, o coronel Cordeiro de Farias, o general Boanerges Lopes de Souza, commandante da Região, pronunciou o seguinte discurso:

"Meus senhores. — Solicitei o comparecimento de meus prezados camaradas a este salão, para communicar que a 3ª R. M. vae perder o chefe do seu Estado Maior, coronel Cordeiro de Farias, que acaba de ser distinguido pelo exmo. sr. presidente da Republica com a nomeação de interventor federal no Rio Grande do Sul. Se, de um lado, o afastamento do nosso distincto camarada nos deixa antecipada saudade e pezar, de outro lado seu afastamento nos proporciona intima satisfação e contentamento civico, por ter sido honrado pelo chefe da Nação para um cargo de tão elevada distincção, no qual, certamente, como affirmou s. ex. o presidente da Republica, saberá conduzir-se com a intelligencia, o patriotismo e a elevação de sentimentos, que, sempre o distinguiram e o caracterizam como um dos mais brilhantes officiaes do nosso Exercito. Dou parabens ao Rio Grande do Sul por ter á frente de seus destinos um official que, embora moço, e de vida accidentada, já adquiriu experiencia sufficiente para affirmar suas qualidades de caracter e suas qualidades de cidadão. Todos que o acompanharam e o têm acompanhado nos ultimos annos de sua vida publica têm a plena segurança de que na interventoria do Rio Grande do Sul o coronel Cordeiro de Farias, conquistará o mesmo conceito que desfruta no seio do Exercito, no qual é uma das mais jovens esperanças pela correcção de suas attitudes inconfundiveis que caracterizam sua personalidade, e, sobretudo, por ser possuidor de bonissimo coração e fina educação, o que attráe para sua personalidade todos aquelles que têm a satisfação de privar da sua intimidade tornando-se, assim, seu amigo e admirador. Mais uma vez, dou parabens ao Rio Grande do Sul. Congratulo-me com os meus distinctos camaradas pela nomeação do coronel Cordeiro de Farias, para o cargo de interventor, na certeza de que saberá honrar suas tradicções de soldado honesto e trabalhador, dedicado e cavalheiresco". — (A. N.).

Agradecendo a saudação feita pelo general Boanerges Lopes de Souza, o coronel Cordeiro de Farias pronunciou as seguintes palavras:

"Meu general. Agradeço profundamente a v. ex. em ter transformado a simples passagem da chefia do Estado Maior da 3ª Região Militar nesta festa de verdadeira confraternização militar. A responsabilidade que, amanhã, vou assumir, é tremenda, porque quem vae occupar a interventoria federal, no Rio Grande do Sul, não é o cidadão Oswaldo Cordeiro de Farias, emfim um homem que tem a responsabilidade de ser official do Exercito. E' o Exercito que se vae exercitar na interventoria federal. Nesse posto hei de procurar ser digno da missão que me foi confiada. Não pouparei esforços, não pouparei energias para cumprir a missão honrosa que me é dada pelo governo federal, elevando dessa fórma o nome do Exercito. E, amanhã, falando ao Rio Grande do Sul, direi de coração aberto que, se me fosse dado escolher: governar o Estado ou a minha funcção de chefe do Estado Maior da 3ª R. M., preferiria continuar no cargo que estava exercendo. E, no governo, o homem publico, em que me tenho de transformar, não se esquecerá do Exercito, e só pede a todos seus camaradas que continuem a ver no antigo chefe do Estado Maior da 3ª R. M. o mesmo companheiro que só quer ser official — official do Exercito". (Palmas prolongadas).

A seguir, o coronel Cordeiro de Farias abraçou os seus collegas um a um, retirando-se depois do Quartel General da 3ª R. M. quando passavam das 16 horas. — (A. N.)

Um Titulo Grandioso e Um Poderio Nullo

Compensações offerecidas pelo governo italiano a Hailé Selassié

Hailé Selassié ostentando o seu uniforme de generalissimo abexim

LONDRES, 4 — O "Daily Herald" dá guarida aos persistentes rumores de que o sr. Mussolini traçou um novo plano para contornar as difficuldades da Ethiopia, solicitando a Hailé Selassié a desistencia dos seus direitos sobre a Abyssinia, pelo que receberia o governo de uma boa parte dos seus antigos dominios, com um alti-sonante titulo mais ou menos equivalente a um principe indiano, porém ficando sujeito ás ordens do vice-rei.

Desse modo poderia ser satisfeita a reivindicação da Italia pelo reconhecimento "de jure" da conquista da Ethiopia.

Acredita-se que ainda não tenham sido realizadas approximações officiaes em tal sentido; mas liga-se ao facto a visita feita por Hailé Selassié, na quarta-feira, a Lord Halifax.

Reina o mais rigoroso sigillo em torno do caso; mas consta que Selassié solicitou o conselho do governo britannico, e o apoio, se fôr necessario para a attitude que tenha de tomar em taes circumstancias.

O governo inglez, provavelmente, se teria abstido de opinar, allegando não poder intervir em uma questão que diz respeito somente ao governo italiano e ao proprio Hailé Selassié. (U. P.)

Musica

VAE ACTUAR NA "HORA DO BRASIL" A ORCHESTRA DO MUNICIPAL

A grande orchestra do Theatro Municipal, a nossa maior e melhor organização symphonica, vae actuar, semanalmente, ás sextas-feiras, na "Hora do Brasil".

Esse o resultado de um entendimento realizado entre o interventor da cidade e o dr. Lourival Fontes, director do Departamento de Propaganda e Diffusão Cultural.

A estréa da orchestra do Municipal na hora official de radio está annunciada para a proxima sexta-feira, dia 11 do corrente. Será apresentado, tendo sido confiado a Oscar Borgerth o encargo de solista, o concerto para violino e orchestra de Mendelsohn.

A partir, portanto, da proxima sexta-feira, a "Hora do Brasil" offerecerá aos ouvintes do paiz, semanalmente, dentro do seu programma habitual, celebradas peças de musica universal, seriando as composições mais famosas dos mestres antigos e modernos.

Granjas Reunidas Rio-Petropolis, S. A.

Gado hollandez, porcos Duroc-Jersey, coelhos das mais finas variedades, palmipedes, gallinhas de todas as raças, productivas, procurem as "Granjas Reunidas Rio-Petropolis, S. A.", detentora dos maiores premios em todas as exposições a que tem concorrido: 104 premios na V Exposição Nacional de Pecuaria. Avenida Barão do Rio Branco, 2.280, Petropolis, e rua Edgard Werneck n. 219, Jacarépaguá, Rio.

Noticias do Estado do Rio

Reune-se hoje a Commissão de Reajustamento — Actos do chefe de Policia — Cobrança da taxa de consumo dagua — No Lyceu Nilo Peçanha e Escola Normal de Nictheroy — Varias noticias

VAE REUNIR-SE A COMMISSÃO DE REAJUSTAMENTO

Pelo interventor fluminense, foi convocada para hoje ás 14 horas, uma reunião dos membros da Commissão de Reajustamento, essa reunião se realizará no edificio da Bibliotheca Universitaria.

ACTOS DO CHEFE DE POLICIA

Pelo chefe da Policia do Estado, foram assignados os seguintes actos:

Designando para terem exercicio nas delegacias regionaes os seguintes delegados:

1ª, dr. Raphael Afialo; 2ª, Renato Pacheco Marques; 3ª, Francisco Xavier Cardoso; 4ª, em commissão, o aspirante Nicanor Rosa Stellita; 5ª, Paulo Castillo; 6ª, Anuar Farah; 7ª, Norival Dyonisio Alcantara; 8ª, Manoel Luiz Machado Sobrinho; 9ª, João Travassos Chermont; 10ª, Sylvio Vieira da Silva e 11ª Paulo Dolabella Portella.

— Para terem exercicio nas delegacias abaixo, foram designados os seguintes escrivães: Felippe de Souza Pinto, 1ª delegacia auxiliar; Luiz de Souza Pinto, 2ª delegacia auxiliar; Adhemar Brab, 2ª delegacia auxiliar; Joaquim Guimarães de Souza delegacia da capital; Francisco Pereira Amorim, 1ª região policial; Alfredo Augusto de Carvalho, 2ª região policial; José Miranda Barcellos, 3ª região; Jayme Lopes Aguiar, 5ª região; José Araujo Serta, 6ª região; Astor Tavares Allemand, 7ª região; Renato Pereira da Silva, 8ª região; Luiz Alves Velloso Junior, 9ª região; e Pedro Gonçalves Franco, 11ª região.

COBRANÇA DA TAXA DE CONSUMO DAGUA

A Prefeitura de Nictheroy iniciará no dia 11 do corrente mez a cobrança da taxa de consumo dagua relativa ao 1º semestre do exercicio corrente.

NO LYCEU "NILO PEÇANHA" E ESCOLA NORMAL DE NICTHEROY

Proseguindo nos examês de 2ª época do Curso Complementar no Lyceu "Nilo Peçanha" e Escola Normal de Nictheroy, foi marcado para hoje o seguinte horario:

Sala 16 — Psychologia e Logica — Prova oral, ás 13 horas. Commissão examinadora: Letelba R. Brito, Hugo Antunes e José Mendonça Pinto.

Literatura — Prova oral, ás 14 horas. Commissão examinadora: Mons. Conrado Jacarandá, José Mendonça Pinto e Paulo Gomes.

Sala 17 — Mathematica — Prova escripta, ás 14 horas, prova oral, ás 15. Commissão examinadora: Alberto Nunes Serrão, Luiz Werneck e Eduardo Guidão da Cruz.

E'COS DA VISITA DO INTERVENTOR FLUMINENSE A CAMPOS

Do Syndicato dos Commerciantes Varejistas de Campos, recebeu o interventor federal um officio agradecendo a visita feita pelo commandante Amaral Peixoto áquelle municipio e exprimindo a solidariedade dos commerciantes varejistas de Campos á obra governamental.

CLUB DOS FUNCCIONARIOS PUBLICOS TEM NOVO CONSELHO ADMINISTRATIVO

O Club dos Funccionarios Publicos, em assembléa geral effectuada hontem á noite, elegeu o seu Conselho Administrativo, que ficou assim constituido: Frederico de Carvalho Azevedo, Agostinho de Lara Villela, Armindo Bastos, Arinbine de Carvalho, Antonio Mendonça; Murillo Guedes e dr. Mario Motta. Em reunião de hoje o Conselho elegerá a directoria.

NOMEAÇÕES INTERINAS DE PROMOTOR E CURADOR DE ORPHÃOS

Para exercer as funcções de promotor no municipio de Itaperuna, durante o impedimento do titular effectivo, a quem foram concedidas férias de 30 dias, foi nomeado o bacharel Thomé Fortes Machado.

— Foram concedidos 30 dias de férias ao bacharel Isimbardo Peixoto, curador de Orphãos e Ausentes da comarca de Campos, sendo nomeado para substituil-o, durante esse tempo, o bacharel João Isidoro da Silva Vianna.

VARIAS NOTICIAS

Ao funccionario do Departamento do Trabalho, Paulo Braga Muri, foram concedidos 15 dias de férias.

— Foram concedidos 30 dias de férias regulamentares ao funccionario do Departamento de Engenharia, Odilon Macedo.

— Requereram inscripção no quadro da Ordem dos Advogados na secção deste Estado, os bachareis Waldir da Costa Cabral, João Vieira Filho e Oswaldo Rabello Tavares.

— Pelo director do Departamento das Municipalidades, foi designado o funccionario Homero Lara, para prestar assistencia technica na organizaçao dos serviços internos da Prefeitura de Itaguahy.

— Pela Directoria de Hygiene Municipal foi multado em 1700$ o proprietario do açougue da rua Saldanha Marinho n. 12, por não ter dentro no prazo que lhe foi fiado, collocado no mesmo estabelecimento um refrigerador electrico.

— Pelo delegado fiscal do Estado, foi imposta a multa de 200$, ao chaffeur do auto-caminho n. 38.619 — R. J., Brivaldo Caldas, pelo transporte de mercadorias, sem que acompanhassem as mesmas os documentos fiscaes.

— O prefeito de Parahyba do Sul nomeou o dr. Joaquim da Silva Gomes, para o cargo de encarregado do Posto de Assistencia Municipal de Entre Rios.

— O director da Receita Publica do Estado, mandou que fossem intimados para apresentarem defesa, no prazo de 10 dias, o Moinho Santista S. A., e o Moinho Fluminense, sobre a denuncia feita pelo inspector de fiscalização, sobre evasão do imposto de transmissão de propriedades "inter-vivos", no municipio de Angra dos Reis.

— Para as necessarias informações foram, pelo interventor federal, encaminhadas as petições em que Gipsi Setúbal Ritter, Eliza Pacheco de Mattos e Hilse Peixoto de Siqueira, solicitam nomeação, o primeiro para a cadeira de desenho da Escola Profissional Aurelino Leal e as duas ultimas para regente e cathedratica do Lyceu de Humanidades de Campos.

Em Sua Phase Decisiva as Negociações Anglo-Italianas

Partiu para Roma o embaixador britannico — As instrucções ditadas por lord Halifax

LONDRES, 4 — Lord Perth, embaixador da Grã Bretanha junto ao governo italiano, seguirá hoje para Roma - (U. P.)

AS INSTRUCÇÕES DO GOVERNO

LONDRES, 4 — Soube-se que lord Halifax, secretario do Foreign Office, deu a lord Perth, embaixador britannico em Roma, as seguintes instrucções finaes relativamente ás negociações anglo-italianas:

1) — Reconhecimento da conquista da Ethiopia pela Italia, principal exigencia do sr. Mussolini.

2) — Reconhecimento dos direitos da Grã Bretanha sobre o lago Tsana, onde nasce o rio Nilo.

3) — Reducção dos effectivos italianos na Lybia, medida que permittirá uma atmospsera mais calma no Mediterraneo, assim como a diminuição da força naval britannica naquelle mar.

4) — Declaração reconhecendo os direitos da Italia como potencia do Mediterraneo.

5) — Reaffirmação dos principios do accordo entre cavalheiros.

6) — Questão hespanhola.

Lord Perth recebeu instrucções no sentido de tentar negociar o reconhecimento da conquista da Ethiopia simultaneamente com o accordo sobre a não-intervenção na Hespanha, assumptos que serão opportunamente submettidos á Liga das Nações. — (U. P.)

Hemorrhoidas

Cura radical sem dôr e sem operações, por processos modernos. Doenças ano rectaes, rectites, estreitamentos, fistulas e doenças venereas. Cirurgia do recto.

Dr. Joaquim de Oliveira

(Assistente do serviço de doenças ano-rectaes da Cruz Vermelha)

Cons.: Rua Visconde Rio Branco, 31-1.º and. Tel. 22-2949 das 4 1/2 ás 7. Res. 28-0125

Aspectos Sensacionaes do Julgamento dos Indigitados Conspiradores Russos

Os depoimentos dos accusados contêm revelações notaveis sobre a sua incansavel actividade — O programma de Stalin continúa a dizimar as fileiras dos que garantiram a ascensão do ditador vermelho

Stalin, imagina os seus planos de morticinio

MOSCOU, 4 — Durante a sessão de hoje do Tribunal de Julgamento, foi assignalada a existencia de um "complot" para separar uma parte central da União Sovietica, afim de se organizar um Estado "tampão" sob a protecção do Imperio Britannico.

F. Raizulla-Khojayev, ex-primeiro commissario da Republica Sovietica de Uzbekistan e o nono dos vinte e um accusados a depor, declarou que conspirou para separar uma parte de Uzbekistan e de Bokahara afim de constituir um Estado "tampão". Tal Estado teria um grande valor para a Inglaterra porque ficaria situado numa zona de importancia estrategica ligando o Afghanistão á India. Seria um Estado amigo entre a India Ingleza e a Russia.

Khojayev declarou que, desde o anno de 1922, procurava realizar o plano de formar o referido Estado, e que Alexei Ivanovich Rikov, membro do primeiro Gabinete da União Sovietica, "garantiu", como leader da opposição, approvar a independencia de Uzbekistan e Bokahara como protectorado inglez.

O depoimento de Khojayev é considerado de grande importancia em virtude do seu cargo de primeiro ministro de Uzbekistan. Foi elle o segundo a depor na sessão de hoje.

O primeiro depoimento foi de Vasili F. Sharangovich, antigo secretario do Partido Communista da Russia Branca, o qual confessou ter conspirado a favor do Serviço Secreto da Polonia e ser espião daquelle paiz na Russia. Declarou que esteve preso na Polonia em 1921, e antes de ser posto em liberdade, o Serviço Secreto da Polonia lhe perguntou se desejava ser agente do mesmo na União Sovietica.

Tendo accedido, foi enviado para além da fronteira sovietica, onde estabeleceu contacto com Slovenski, representante official e residente do Intelligence Service da Polonia.

Confessou que, em 1932, foi um dos organizadores do Partido Fascista Polonez, que tinha a finalidade de cooperar com o trabalho dos direitistas de Moscou. Disse que os nacionalistas da Russia Branca pretendiam separar-se da União Sovietica, auxiliar a derrotar o Soviet em caso de guerra e entregar-se a actos de sabotagem, accrescentando que elle proprio exerceu taes actos contra as propriedades agricolas, espalhando o cholera morbus entre o gado e envenenando os animaes.

Sharangovich está implicado nas actividades de tres outros principaes leaderes bolchevistas: N. K. Antipov, antigo vice-presidente do Conselho dos Commissarios do Povo, N. M. Golobed, ex-primeiro commissario da Republica da Russia Branca, e D. E. Sullimov, ex-primeiro commissario da Republica Sovietica Russa.

Sharangovich declarou ainda que Cherviakov, antigo presidente da Russia Branca, que se suicidou, pertencia á organização dos nacionalistas da Russia Branca, a qual incluia elementos trotskystas, tendo affirmado: "Eram estreitas as nossas relações com a organização central de Moscou. Recebiamos regularmente as suas instrucções. A 4 de março de 1934, Cherkiakov foi a Moscou, e ao regressar nos participou que Rykov e Bukarin dirigiam a sabotagem, mantendo intimo contacto com a organização da Polonia. Conferenciei com Sullimov, que confirmou essas informações".

O depoimento de Khojayev se prolongou por duas horas. Declarou-se tão culpado quanto os demais accusados, affirmando: "Trai a confiança de Stalin". Asseverou que Bukharin lhe deu instrucções para manter contacto com o Intelligence Service da Inglaterra, communicando-lhe: "Estamos dispostos a entrar em combinação com a Allemanha e o Japão".

Proseguindo no seu depoimento, Khojayev declarou:

"Nós, nacionalistas, escolhemos a Inglaterra como paiz que nos poderia garantir a independencia de Bokahara. Naturalmente sabiamos que a Inglaterra não nos prestaria o seu auxilio sómente por causa da nossa boa apparencia; mas estavamos dispostos a aceitar o seu protectorado e a nos separarmos da União Sovietica.

Substituimos o pessoal honesto do Soviet pelas nossas criaturas. Seleccionavamos os jovens da burguezia e os mandavamos para receber educação na Allemanha. Organizamos forças armadas ao lado da milicia regular."

Disse que, em 1930, por occasião de uma de suas viagens a Moscou, "encontrei-me com Ryko o qual me disse que os direitistas e os nacionalistas burguezes seriam forças unidas contra o regime sovietico e o Partido Communista. Rykov me declarou então que a direita e o centro garantiriam a independencia de Uzbekistan."

A essa altura, Khojayev solicitou, dirigindo-se ao Tribunal: "Peço que me acrediteis, embora isso não seja possivel por me encontrar em tal posição".

A seguir, houve uma violenta discussão entre Khojayev e Ikramov a respeito das actividades exercidas por ambos, tendo o primeiro declarado: "Ikramov era meu cumplice: elle agia no Partido e eu no governo". Ikramov concordou, afinal, com essa declaração.

Acredita-se que os depoimentos da sessão de hoje deixam entrever se o programma de expurgo politico, traçado para tres annos, chegou ao apice, ou se continuará a dizimar as fileiras dos homens que ajudaram a formar a União Sovietica. Têm sido ouvido accusado por accusado. Cada um delles confessou a sua plena cumplicidade com a conspiração para desmembrar a União Sovietica, assassinar os actuaes governantes, formar um novo governo com o auxilio das potencias estrangeiras e restabelecer o capitalismo.

Doze accusados ainda restam por depor, inclusive Nikolai Ivanovich Bukharin, antigo presidente da Terceira Internacional, e Grigorievich Yagoda, ex-chefe da Policia Secreta da GPU. Acredita-se que Nikolai Kretinski seja chamado a depor novamente.

Andrew Vishinski, promotor-chefe, tem enredado todos os accusados em uma trama subtil de interrogatorios, inquirindo sobre factos acontecidos desde o inicio da União Sovietica. Accusou os diplomatas que, no exterior, conspiraram com agentes da Allemanha, Polonia, Japão e Inglaterra, para derrubar o governo fazendo em troca vastas e ricas concessões territoriaes; os commissarios que desviavam bens do governo, enfraquecendo a estructura industrial, financeira e economica, afim de preparar o golpe final; os leaderes provinciaes que organizaram os elementos da opposição para uma eventual revolta, e todos os conspiradores que se acham sob julgamento. — (U. P.)

Evoluem os serviços turisticos no Mexico

MEXICO, 4 — O sr. Luiz Montes de Oca, presidente do Conselho Nacional da Associação Mexicana Automobilistica, concedeu uma entrevista ao diario "El Nacional", em que examinou o desenvolvimento do turismo no Mexico, especialmente quanto á organização de serviços devida á entidade que dirige. De accordo com essas declarações, a organização dos serviços turisticos mexicanos é hoje tão boa quanto a de diversos paizes estranreiros, tendo o sr. de Oca examinado, principalmente, a questão do aproveitamento das rodovias para augmento das visitas de estrangeiros ao Mexico. — (A. N.)

Batido o record da milha

HANOVER, 4 — O corredor americano Glenn Cunningham bate o record mundial da milha em recinto fechado, conseguindo alcançar o tempo de 4 minutos e 4 4|10 segundos, melhorando o seu proprio record conseguido em 1934 o qual era de quatro minutos e 8,4|10 segundos. — (U. P.)

Sessenta apparelhos em busca do avião perdido

FRESNO, California, 4 — Foi organizada uma frota de sessenta aeroplanos para procurar o avião da Transcontinental Western Airline que desappareceu, quando voava terça-feira á noite nas proximidades de Castle Peak, tendo a bordo nove pessoas. — (U. P.)

A Tchecoslovaquia Defenderá a Sua Independencia

Sensacional discurso do primeiro ministro sobre as relações com a Allemanha

PRAGA, 4 — O dr. Niman Hodza, primeiro ministro da Tcheco-Slovaquia pronunciou hoje sensacional discurso perante o parlamento, o qual está sendo considerado como uma resposta do governo tcheco á oração proferida pelo sr. Adolf Hitler no dia 20 de fevereiro.

O ministro foi alvo de delirantes acclamações, quando em determinado trecho do seu discurso exclamou: "As fronteiras da Tcheco-Slovaquia são inviolaveis. A questão das minorias é um assumpto exclusivamente domestico. O povo tcheco jámais permittirá interferencia nos seus negocios internos. Almejamos a paz, mas devo dozer que se formos compellidos a nos defender, não hesitaremos."

O ministro declarou por fim que a Tcheco-Slovaquia estava prompta a collaborar com a Allemanha desde que isto se processasse em base de "completa egualdade." — (U. P.)

HOJE

Pulverize FLIT — o inimigo mortal dos insectos

Não deixe que as formigas lhe estraguem os alimentos! Os insecticidas inferiores não as podem matar

Em 90 paizes, Flit é o insecticida mais procurado, prova convincente de sua grande efficacia. Flit extermina os insectos porque contém uma combinação de elementos de destruição que não são encontrados em qualquer outro insecticida. Flit não mancha, e é inoffensivo, tanto para o homem quanto para os animaes domesticos. Precavenha-se contra todos os substitutos que se mascaram sob o nome Flit. Toda lata de Flit é sellada, para protecção do publico contra o enchimento fraudulento. Peça sempre a lata amarella com o soldadinho e a faixa preta — será a sua garantia de adquirir o unico e verdadeiro Flit.

FLIT mata de facto!

O General Pershing Previu a Desforra

Recordando a actuação do grande general norte-americano durante os dias agitados de outubro de 1918 — Extraordinaria clarividencia que os acontecimentos de hoje comprovam

PARIS, 4 — Commentando a luta tenaz que o general Pershing vem sustentando ha varios dias contra a morte, o conhecido semanario francez "L'Illustration" publica na sua edição de hoje o texto da famosa carta que o general Pershing endereçou ao marechal Foch no dia 30 de outubro de 1918, protestando veementemente contra a concessão de um armisticio benigno á Allemanha e exigindo que os exercitos germanicos fossem repellidos até o seu proprio territorio afim de render-se incondicionalmente no campo da batalha.

Subordinando o seu artigo ao titulo: "Se tivessemos dado ouvidos a Pershing", "L'Illustration" diz textualmente:

"Ha varios dias a França vem conhecendo com o mais profundo interesse as alarmantes noticias sobre a saude do general Pershing e volta a falar no papel preponderante que este grande soldado desempenhou na guerra mundial e durante o armisticio. Mas, o que ninguem sabe na França é que o general Pershing insistiu tenazmente no dia 25 de outubro de 1918 perante o conselho dos commandantes dos exercitos alliados para que não fosse concedido o armisticio solicitado pela Allemanha, até que o exercito se rendesse incondicionalmente. A larga visão do grande general permittiu-lhe prever exactamente o que aconteceria mais tarde e infelizmente aconteceu, uma vez que o exercito germanico poude regressar á sua patria sem o estygma da derrota.

E' por isso que no dia 30 de outubro de 1918 Pershing voltou á carga e numa carta endereçada ao Supremo Conselho dos Alliados e ao marechal Foch reiterou solennemente as suas advertencias".

No texto da carta que "L'Illustration" reproduz na integra, o general Pershing cita onze razões pelas quaes na sua opinião os Alliados não deveriam conceder o Armisticio:

1) Os alliados têm elementos para sustentar a luta indefinidamente.

2) A experiencia do exercito americano augmentava diariamente e elle poderia tomar parte preponderante na offensiva dos alliados.

3) O potencial humano do exercito allemão decresceu rapidamente uma vez que elle perdeu 300.000 homens nos ultimos tres mezes.

4) Os effectivos dos exercitos alliados na frente occidental é de 1.563.000 homens contra 1.134.000 allemães, havendo assim uma superioridade de 37 °|° a favor dos alliados.

5) Por informações pessoaes o general Pershing sabia que o moral das forças allemães era pessimo e estava perto do ponto de ruptura, tendo elles perdido toda esperança na victoria.

6) O armisticio permittiria aos allemães reorganizar o exercito e os alliados sacrificariam desta forma toda a sua esmagadora superioridade.

7) Pershing tinha a impressão de que a ostensiva humildade dos chefes allemães era simulada.

8) Pershing possuia informações segundo as quaes a Allemanha havia solicitado o armisticio afim de evitar a derrubada do regime, o que elle considerava como uma excellente garantia para uma paz duradoura.

9) A cessação das hostilidades sem a rendição, retardaria a conclusão do tratado de paz, porque a Allemanha poderia retirar o seu exercito em boa forma e possuir mais força moral para oppor-se ás condições de paz.

10) O Armisticio levaria as tropas alliadas a acreditar a guerra como terminada e se fosse necessario reiniciar a luta, ellas perderiam grande parte do seu espirito combativo.

11) Pershing era de opinião que os exercitos vencedores eram geralmente tentados a não dar o verdadeiro valor aos derrotados e que o exercito allemão assim em breve esqueceria a derrota. Pershing mostrou-se convencido de que a completa victoria só seria possivel perseguindo o exercito adversario até o interior da Allemanha, afim de ter-se a certeza de que o Reich não mais pudesse retornar á guerra activa. — (U. P.).

Instituto Lá-Fayette

Acham-se esgotadas as vagas no internato do Departamento Feminino e continuam abertas as matriculas, até 14 do corrente, em todos os cursos deste (externato e semi-internato) e nos demais Departamentos (externato, semi-internato e internato), inclusive no curso complementar (Collegio Universitario — secções de Direito, Medicina, Pharmacia, Odontologia, Engenharia, Chimica Industrial, Architectura e Agronomia), sendo preenchidas as vagas pela ordem das inscripções.

Posta á prova a paciencia do Japão

TOKIO, 4 — Respondendo hoje na Dieta aos parlamentares que o interpellaram sobre as relações com a Russia, o sr. Mirota, ministro das Relações Exteriores, declarou textualmente: "Diplomaticamente falando, a situação é delicada, mas o Japão está pondo á prova a sua paciencia, esperando que a situação torne á normalidade".

O titular do Gaimusho alludiu em seguida á pesca na ilha de Sakalien e ao petroleo sovietico, affirmando que o fornecimento de armas á China é responsavel pela delicada situação actual. — (U. P.)

Fariam desapparecer toda Paris

DESCOBERTO IMPORTANTE DEPOSITO DE EXPLOSIVOS DOS "CAGOUARDS"

PARIS, 4 — O famoso caso dos "Cagoulards" reviveu sensacionalmente com a descoberta de duzentas bombas em Clermont Ferrand, capazes de fazer voar pelos ares a cidade inteira.

A policia apurou tambem que a secção dos "Cagoulards" encarregada da eliminação dos "trahidores" procurou obter microbios de grande poder mortifero no Instituto Pasteur, servindo-se para isto de uma carta em papel timbrado de um hospital parisiense. — (U. P.).

Collocado de Pé na Capella de Fiume, o Corpo de D'Annunzio

As ultimas homenagens dos commandados do poeta — Transformada em Museu Nacional a Villa Vittoriale

GARDONE, 4 — O corpo de D'Annunzio foi collocado hoje, á noite, de pé, no tumulo provisorio da capella de Fiume, de accordo com o rithual franciscano. Quando ficar prompta a sepultura permanente no cemiterio dos legionarios de Fiume, os restos mortaes do poeta serão trasladados para lá. Deante do corpo de D'Annunzio, em seu tumulo provisorio, o abbade de Brandano collocou um pouco de terra da sepultura da mãe do poeta. Em cima do tumulo foi tambem collocada uma lage de marmore, em que está reproduzida a proclamação pela qual Fiume foi declarado um [illegible] independente. Segundo noticias recebidas de Fiume, todas as mulheres daquella região porão luto durante tres dias, em intenção á memoria do poeta que incorporou Fiume á Italia. — (U. P.).

A ENCOMMENDAÇÃO

GARDONE, 4 — Veteranos da campanha de Fiume montaram guarda de honra ao feretro de Gabriel D'Annunzio, durante a ultima hora em que o mesmo permaneceu a bordo do "Puglia".

A's 9 horas da manhã o corpo foi trasladado para a capella da Villa Vittoriale, emquanto um avião fazia evoluções deixando cair flores.

A cerimonia da encommendação do corpo foi presidida pelo abbade de Pescara, Nicola Brandano, que foi um dos mais intimos amigos do poeta. — (U. P.).

MUSEU NACIONAL

MILÃO, 4 — A villa Vittoriale, que pertenceu a Gabriele D'Annunzio e os seus magnificos jardins, serão transformados em um museu nacional.

A organização official Vittoriale Degli Italiani, patrocinada pelo rei e imperador e pelo Duce cuidará da conservação do museu. O Conselho fundador reuniu-se hoje na famosa villa, tomando medidas de conservação de accordo com o espirito de D'Annunzio — (Transocean)

CHAUTEMPS VENCEU a Resistencia do Senado

Posta a questão como voto de confiança, foi approvado o Codigo do Trabalho

PARIS, 4 — A reunião da bancada socialista decidiu que o Partido retiraria a sua opposição á redacção do artigo 6.°, ficando dessa forma mais uma vez salvo o Gabinete Chautemps.

A bancada socialista decidiu todavia convocar uma assembléa dos membros da "Frente Popular" para discutir a situação. — (U. P.)

PARIS, 4 — O Senado approvou o texto do codigo de trabalho depois que o sr. Chautemps, chefe do Gabinete, solicitou um voto de confiança.

Isto posto, terminou a divergencia em torno do projecto de lei, o qual se converterá em lei logo que fôr publicado no jornal official. — (U. P.)

O Decreto Sobre as Consignações

Depois de muito e ansiosamente esperado foi, finalmente, assignado pelo presidente da Republica o decreto-lei que regula as consignações em folha do funccionalismo civil da União.

Não foi essa resolução do Poder Executivo a que aguardavam os auxiliares da administração publica do paiz, isto é, conforme fôra primeiramente divulgado, com a dilatação por dez annos do prazo para a liquidação dos emprestimos, além de outras providencias salvadoras. O facto de ter sido sacrificado o projecto primitivo foi devidamente explicado pelo sr. Getulio Vargas, na entrevista que ha duas semanas concedeu á imprensa.

O projecto, ora transformado em lei, foi elaborado pelo Conselho Federal do Serviço Publico e Civil, que procurou conciliar os interesses do funccionalismo com os das instituições que com elle vinham transigindo.

* * *

O decreto de ante-hontem possue dispositivos salutares e, em conjunto, satisfaz plenamente. Os funccionarios da União foram amparados pelo governo. As caixas que tinham licença para realizar emprestimos com a grande classe, explorando-a miseravelmente, tripudiando sobre a miseria e as necessidades de humildes funccionarios, tiveram ordem de fechar. Sómente o governo, por intermedio das instituições officiaes e officiosas, poderá realizar com elles operações de credito.

São claras essas palavras da exposição de motivos do Conselho Federal do Serviço Publico e Civil:

"A proliferação das caixas que, pretextando intuitos de beneficencia, ou de soccorro financeiro, se organizam á sombra da lei das consignações, é grande e tende a augmentar. Basta que se percorra a lista organizada em face da representação do Syndicato Unitivo da Central, para que se tenha, quanto a um sector da agiotagem, a idéa do descalabro. Examinando-se, porém, com sereno espirito publico, o caso alarmante que ora solicita remedio, chegar-se-á á conclusão de que a situação clamorosa se formou por duas imprevidencias: a do Estado, que confiou no tino economico dos seus servidores e pensionistas, na honestidade dos que estariam sob a sua protecção legal, emprestando o dinheiro, a juros, e na efficiencia da fiscalização official contra os faltosos; — e a dos proprios servidores e pensionistas, que deante da facilidade de jogar com o credito, passaram a sacar sobre o futuro despreoccupados dos dias vindouros."

* * *

O Conselho tocou num ponto delicado da questão que é a idéa aventada de se suspenderem os descontos em folha por seis mezes. Lembrou a inconveniencia da medida e, a proposito, recorda um exemplo damnoso: tempo houve, na velha Republica, em que o governo deixou de admittir descontos em folhas de pagamento para attender a compromissos particulares dos servidores do Estado. O resultado foi este: restabelecido o regime das consignações, os antigos consignantes foram sacrificados com a exigencia de juros de móra, e deram a triste impressão de que não souberam honrar os compromissos assumidos, porque sómente pagavam suas dividas emquanto havia o desconto official em folha de pagamento.

Teve o Conselho a cautela de respeitar os contratos já celebrados entre os funccionarios e as instituições de credito. De certo, nada poderia autorizar o governo a annullar formas contratuaes aceitas e referendadas pelas duas partes, garantidas plenamente pelas nossas leis, a não ser por um golpe de arbitrio que o actual governo tem procurado evitar.

O decreto-lei de ante-hontem foi salutar. Os funccionarios, com o tempo, poderão reconhecer que o acto do governo visou, em toda sua amplitude, livral-os das garras da agiotagem.

TOPICOS

A VACCINA B. C. G.

HA pouco, commentamos, destas mesmas columnas, a providencia tomada pelo ministro da Educação e Saude Publica, no sentido de serem vaccinadas as crianças brasileiras com a B. C. G., como preventivo contra a tuberculose. Elogiamos, sem restricções a medida daquelle titular, visando evitar que o terrivel mal continuasse a ceifar vidas em flôr, na destruição de uma parte da nova geração da nossa patria.

Surgem agora duvidas sérias quanto ao exito daquella vaccina. E' a palavra do dr. Gabriel Fagnilli, notavel bacteriologista chileno e professor da Faculdade de Medicina de Santiago. Esse illustre scientista, falando á imprensa de Porto Alegre, depois de elogiar fartamente a obra dos brasileiros no combate á tuberculose, declarou: — "Infelizmente, ainda não existe, no mundo, o remedio para combater esse mal. Nem a vaccina Calmette-Guerin, nem a vaccina Friedmann, podem produzir o mais remoto allivio, porque ambas já fracassaram no terreno experimental".

Referiu-se, depois, ao seu collega dr. Jeus Pueyo Rodrigues, lente cathedratico de microbiologia da Faculdade de Medicina de Buenos Aires, considerado a mais alta autoridade nas republicas platinas, o qual analysou o panorama mundial diante do emprego da B. C. G..

Esse professor transcreve, numa obra recente dados estatisticos officiaes pelos quaes, desde junho de 1922 até final de 1924 — num periodo de dois annos e meio — vaccinaram-se, em Paris 300.000 meninos com a B. C. G.. Desta quantidade de vaccinados sómente voltaram a ser examinados 8.975, isto é, um anno depois de haver sido vaccinado, segundo Constantini.

A sorte dos 291.823 meninos restantes não foi apurada. Outro dado, por demais interessante: "os drs. Taillens e Wallgreen, o primeiro, depois de recorrer aos dispensarios da França, comprovou a defeituosa maneira de manejar o respectivo fichario e dados estatisticos, e o segundo, depois de examinar detidamente as informações referentes aos primeiros 5.183 meninos vaccinados, verificou que sómente haviam dados estatisticos de 500, dos quaes morreram 116, assegurando que o registo numerico dos resultados obtidos é duvidoso e de difficil comprovação.

Em conclusão, termina o professor argentino, sobram razões para se combater na Argentina, o uso da B. C. G., como preventivo da tuberculose. Essa vaccina tem sido rechassada, energicamente, nos paizes como Inglaterra, Austria, Allemanha; Portugal, Estados Unidos; Chile e Colombia, e [illegible] pretexto ser adoptada em nosso paiz.

CONSEQUENCIAS DO DECRETO

HAVIA, hontem, no Thesouro Nacional, um grande reboliço. E' que o decreto-lei sobre as consignações não foi devidamente interpretado pelos funccionarios daquella repartição, causando transtornos e dissabores a centenas de funccionarios publicos.

O novo decreto, no seu artigo 23, determina:

"a presente lei entrará em vigôr na data da sua publicação".

Consta ainda do artigo 11 a seguinte disposição:

"Quando o pagamento dos vencimentos ou do salario fôr effectuado na localidade do exercicio do serventuario, não lhe será admittido estabelecer procurador, salvo em caso de molestia comprovada por attestado medico, com a firmas reconhecida sendo a procuração expressamente restricta ao periodo da molestia".

Ora, em face do que dispõe o artigo 23, o decreto-lei, publicado, ante-hontem, 5ª feira, no "Diario Official" estava hontem em pleno vigôr. Causou, portanto, grande estranheza que o Thesouro Nacional, contrariando a letra expressa da lei, tivesse pago aos procuradores os vencimentos dos funccionarios. A maior parte desses procuradores — quasi todos — é composta de particulares, ou melhor de agiotas, que transigem com os servidores da Nação.

Aconteceu o que todos esperavam: — os agiotas, de posse do dinheiro, e na certeza de que não mais receberiam os ordenados dos funccionarios, declararam-se quites com os seus devedores. E estes ficaram ou sem nada ou com quasi nada...

E' verdade que nem todos assim procederam. Houve excepções. A maior parte, porém, procedeu cruelmente para com os pobres funccionarios...

A DESORGANIZAÇÃO DO TRABALHO NA RUSSIA SOVIETICA

O escriptor Georges Bienaime, no jornal parisiense "Victoire", commentou e criticou, em um artigo, os principios que fundamentam e governam a Russia Sovietica. Aqui transcrevemos alguns trechos desse trabalho, intitulado: "Confirma-se a reacção contra a U. R. S. S."

Sabe-se que no regime sovietico suppriramiram-se os patrões. Tomaram-lhe as terras, as fabricas, o dinheiro, e, frequentemente, a vida.

Dentro em pouco estava tudo por terra e, durante alguns, a coisa não andava por si. Era necessario, apesar de tudo, cultivar, fabricar distribuir os productos.

Assim em 1917 veio o aborrecimento, em 1918 a falta de generos e, em 1919, a miseria generalizada. E isto continuou até 1923.

Multidões morriam de fome em algumas semanas, outras em mezes, outras resistiam annos, porém succumbiam apesar de tudo, sob as garras do typho, da tuberculose, da cachexia ou da loucura.

Quantos milhões de victimas houve? Não se sabe exactamente.

Em 1923, a N. E. P., nova economia politica, foi obrigada a dar alguma liberdade aos trabalhadores; afim de que as multidões não continuassem a morrer mais de fome!

Quanto ás fabricas, ellas foram tomadas pelas mãos do governo. Os operarios passaram a obedecer a funccionarios, engenheiros ou não, que dirigem as fabricas com um rigôr de que os patrões raramente são capazes.

Um atraso, uma ausencia que fosse, as punições choviam. A mesma coisa para um erro, uma negligencia, um mal entendido: arrastavam duros correctivos ou mesmo a retirada da carta de trabalho.

Sem carta de trabalho o alimento paga-se a preço ainda mais alto; é a fome. E como encontrar trabalho em outra fabrica? Frequentemente era impossivel.

Pouco importa, porém! Os dirigentes communistas parece que não são pagos sufficientemente, porque roubam, furtam, trapaceiam por todas as maneiras para augmentarem seus proventos.

Eis porque se fuzila tanta gente culpada de sabotagem.

O SERVIÇO DE SAUDE DOS PORTOS

O Serviço de Saude dos Portos, primeiramente fundido com o de Saude Publica da capital, teve, em virtude da recente reforma do Ministerio da Educação, as suas actividades novamente estendidas aos portos menores do Brasil.

Para ampliar seu raio de acção, serão installadas tres estações sanitarias, convenientemente apparelhados, respectivamente localizadas no Norte (Belém), Centro (Rio) e Sul (Rio Grande).

Já se iniciaram as providencias para o estabelecimento da estação sanitaria do Centro, tendo sido feito pelo Serviço de Obras do Ministerio o estudo preliminar para os melhoramentos que, com essa finalidade, tornar-se-ão necessarios ao antigo Lazareto da Ilha Grande.

Os serviços de inspecção e expurgo de embarcações, no Porto do Rio de Janeiro, melhoraram com a expedição de instrucções especiaes e com a organização de uma equipe chefiada por um clinico auxiliar que praticou para este fim em várias estações sanitarias dos Estados Unidos.

Em 1937, realizaram-se em todos os portos do paiz 1.348 visitas a embarcações, expedindo-se 1.304 cartas de saude. Uma commissão composta de especialistas elaborou o projecto do Regulamento do Serviço de Saude dos Portos, submettido a estudo na Divisão de Saude Publica.

Brevemente, conforme annuncia o Ministerio da Educação, será levada a effeito a padronização das embarcações das inspectorias dos Portos, afim de que seus serviços se possam effectuar com maior efficiencia.

A SITUAÇÃO POLITICA

REGRESSOU HONTEM AO RIO O MINISTRO WALDEMAR FALCÃO

Pelo avião da Condor, regressou, hontem, do Ceará, em companhia de sua exma. esposa e um filho e dos srs. Luthero Vargas e Marcial Dias Pequeno, o sr. Waldemar Falcão, ministro do Trabalho, que fôra áquelle Estado para assistir a cerimonia de assignatura do contrato para a construcção do porto de Fortaleza, sendo alvo na capital cearense das mais significativas manifestações de sympathia, quer por parte das autoridades quer por parte das classes patronaes e trabalhistas locaes e do povo em geral.

Ao desembarque de s. ex., apesar de se ter verificado um pouco antes da hora aprazada, compareceu elevado numero de pessôas. Viam-se presentes os representantes do presidente da Republica, dos ministros de Estado, do Interventor do Districto Federal. O major Carneiro de Mendonça, os srs. Alceu Amoroso Lima, reitor da Universidade; Affonso Bandeira de Mello, Oliveira Vianna, consultor juridico do Ministerio do Trabalho, Pacheco de Oliveira, Alencastro Guimarães, major Adalberto Pompillo da Rocha Moreira, commandante do Batalhão de Guardas, todos os directores de departamento e outras repartições do Ministerio do Trabalho, officiaes de gabinete do ministro, innumeros representantes de associações de classe patronaes e trabalhistas e muitas outras pessôas.

Na ponte de desembarque, foi o ministro Waldemar Falcão recebido pelo sr. João Carlos Vital, encarregado do expediente do Ministerio do Trabalho, durante a ausencia daquelle titular.

Depois de cumprimentar todos os presentes, o ministro do Trabalho retirou-se para a sua residencia, tendo antes manifestado a excellente impressão da visita que vem de fazer ao seu Estado.

* * *

Com o sr. Francisco Campos, ministro da Justiça, conferenciou, hontem, longamente o sr. Henrique Dodsworth, prefeito do Districto Federal.

No gabinete do ministro da Justiça, esteve, hontem, conferenciando com o sr Francisco Campos, o sr. Virgilio de Mello Franco, ex-deputado federal.

* * *

RECIFE, 4 — O ministro Waldemar Falcão concedeu, hontem á noite no Palacio do Governo, uma entrevista collectiva á imprensa. S. ex. declarou que o novo regime tinha sido bem comprehendido por todas as classes do Nordeste, sobretudo pelas classes trabalhadoras. O nome do presidente Getulio Vargas exerce verdadeira fascinação popular nessa região. Referiu-se ainda as magnificas perspectivas das safras no seu Estado. — (A. N.).

Actos baixados pelo governo

O presidente da Republica assignou os seguintes decretos:

NA PASTA DA MARINHA

Nomeando: o dr. Carlos Frederico Fernandes da Cunha, 1º tenente-medico do Corpo de Saude da Armada; e Fabio de Almeida Magalhães para exercer o cargo de aspirante do corpo de Intendentes Navaes.

Reformando: sargento do Corpo de Fuzileiros Navaes João Camillo Filho, no mesmo posto e com o soldo de segundo-tenente; e no mesmo posto, os 3ºs sargentos do mesmo corpo Alberto Alves de Almeida e Severino Pedro da Silva.

Promovendo ás classes immediatamente superiores, da carreira de foguistas, os da classe C, João de Oliveira, Waldemar José Pimenta, Manoel Leopoldo de Souza, Amancio José Candido e da classe D, Alfredo Reis Ribeiro e José Alfredo Viga.

NA PASTA DA JUSTIÇA

Nomeando Aristides Rabello Borges para as funcções de juiz de paz do districto de Catuaba de 2º termo judiciario da comarca do Rio Branco, no Acre; e declarando em disponibilidade Miguel Archanjo Baptista, que exercia o cargo de auxiliar da secretaria do Tribunal Regional Eleitoral de Alagôas.

Declarando sem effeito, a nomeação do bacharel Irinéo Joffely, em disponibilidade na secção do Territorio do Acre para o logar de secretario do Tribunal de Appellação do mesmo Territorio.

NA PASTA DA EDUCAÇÃO

Dispensando das funcções de inspector federal de estabelecimentos de ensino secundario: o dr. Zelio Coelho Leal e dr. Fernando de Carvalho, no Estado do Rio Grande do Sul.

Nomeando: os astronomos Gualter de Macedo Soares e Lelio Itapuambyr Gama, em commissão, assistentes da Escola Nacional de Engenharia da Universidade do Brasil; o chimico agricola do Ministerio da Agricultura Rubens de Castro Ayres do Nascimento em commissão, assistente da Escola Nacional de Chimica, da referida Universidade.

Designando, interinamente e em commissão, inspector federal de estabelecimentos de ensino secundario: o dr. Geraldo Azevedo, em Minas Geraes; o dr. Carlos Vidal de Oliveira, no Rio Grande do Sul; Clovis de Albuquerque Sarmento, em Alagôas; e Alvaro Onnety de Figueiredo, Sylvio Romero, Alcebiades Sarmento, João Euclydes Pereira; dr. Horacio Ramalho, Lucila Almeida Pupe e dr. Mario de Moraes no Estado de São Paulo.

Exonerando, nos termos do art. 3º do decreto-lei nº. 24, de 29 de novembro de 1937 Rubens Ayres do Nascimento, de assistente, em commissão da Escola Nacional de Chimica da Universidade do Brasil; Francisco Ferreira Braga, professor cathedratico da Escola Nacional de Engenharia, em disponibilidade; João Felippe Sampaio de Lacerda de assistente em commissão, da referida Escola de Engenharia; e das funcções de inspector federal de estabelecimentos de ensino secundario do Districto Federal: Basilio de Magalhães, Clelia de Castro Nunes, dr. Augusto Leal de Barros, Arthur Hejl Neiva, dr. Aloysio Francisco de Castro, Elcias Lopes, Aldo Sant'Anna de Moura, Alberto Mourão Russell, Frentelmo Severo, Hermes Rodrigues da Fonseca Filho, dr. Enoch da Rocha Lima, Eugenio Vilhena de Moraes, Evandro Mendes Vianna, Francisco Figueira da Costa Cruz, dr. Cesar Fleury de Araujo e Déa Muniz de Brito Lopes.

NA PASTA DAS RELAÇÕES EXTERIORES

Designando o Ministro Plenipotenciario de 2ª classe Antonio Camillo de Oliveira para exercer as suas funcções na Legação na Bolivia; e segundo secretario Jayme Cardoso para exercer as suas funcções na Legação em Bogotá; removendo o Ministro Plenipotenciario de segunda classe Gastão Paranhos do Rio Branco, da Legação na Bolivia para a Secretaria de Estado; o primeiro secretario Argeu de Segadas Machado Guimarães, da Legação em Helsinki para a Embaixada em Paris; o segundo secretario Renato Firmino Maia de Mendonça, da Secretaria de Estado para a Embaixada em Tokio; o consul geral Joaquim Antonio de Souza Ribeiro, da Secretaria de Estado para o Consulado Geral em Hamburgo; o consul de segunda classe Beata Vettori Esteves, da Secretaria de Estado para o Consulado Geral em Buenos Aires, onde vae servir na qualidade de Consul adjunto; o consul de 2ª classe João Guimarães Rosa, da Secretaria de Estado para o Consulado Geral em Hamburgo, onde vae servir na qualidade de consul adjunto; e concedendo aposentadoria a Manoel Garcia Paranhos, no cargo de auxiliar de Consulado.

NA PASTA DA VIAÇÃO

Concedendo aposentadoria a José de Souza Filho na carreira de engenheiro; a Augusto Cesar de Maria Sarmento, na carreira de official administrativo e a Rosa Braga, na carreira de telegraphista.

NA PASTA DO TRABALHO

Nomeando o engenheiro civil Luiz Betim Paes Leme para representar o Brasil sem onus para o Thesouro Nacional, na Reunião Technica convocada pela Repartição Internacional do Trabalho, em Genebra, para 2 de maio de 1938, com o fim de examinar a questão da reducção das horas de trabalho nas minas de carvão.

NA PASTA DA GUERRA

Autorizando a acquisição de um terreno em Curityba, para invernada do 9º Regimento de Artilharia Montada.

Exonerando o general de Brigada Izauro Roguera do commando da 4ª Brigada de Infantaria; e nomeando-o para as funcções de Director de Aviação; e nomeando o coronel Dermeval Peixoto, chefe do Estado Maior da 7ª Região Militar.

Promovendo: na Infantaria, a capitão o 1º tenente Agenor Suzine Ribeiro, contando antiguidade de 2 de outubro de 1934; e a 2º tenente da 2ª classe da reserva de 1ª linha para servir na 6ª Região Militar, os aspirantes Oswaldo Alvaro de Jesus e Jayme Manoel Villas Bôas Machado.

Concedendo transferencia para a reserva aos coroneis José Felicio Monteiro Lima e Joaquim Gaudio de Aquino Corrêa.

Exonerando o major de engenharia Fernando Saboya Bandeira de Mello, de adjunto da 1ª secção da secretaria Geral de Segurança Nacional, visto ter tido outra commissão.

Promovendo na extincta Directoria Geral de Contabilidade da Guerra: a 1º official, com graduação de major, por merecimento, os capitães honorarios, 2ºs officiaes Eduardo da Silva Barros e José Euzebio de Carvalho Oliveira Filho; a 2º official com a graduação de capitão, os 1ºs tenentes honorarios, 3ºs officiaes, Laurentino de Oliveira Azambuja, por merecimento e José de Anchieta Gondim, por antiguidade; a 3º official, com a graduação de 1º tenente, os 2ºs tenentes graduados, 4º, officiaes José Basilio Pyrrho Filho, por merecimento e Helio Santos da Fonseca, por antiguidade.

Transferindo: na Artilharia o tenente-coronel Themistocles Cordeiro de Mello, do quadro supplementar para o ordinario, sendo classificado no 6º Regimento Montado, os majores Emilio Maurell Filho do quadro supplementar para o ordinario sendo classificado no 9º Regimento Montado e Aristoteles de Lima Camara deste para aquelle quadro; na Infantaria, os coroneis Flavio Augusto do Nascimento do quadro supplementar para o ordinario sendo classificado no 5º Regimento e Demerval Peixoto deste para aquella quadro; o major Manoel Innocencio Pires de Camargo do 7º Regimento para o 24º de Caçadores; e na aviação, do quadro supplementar para o ordinario, os tenentes-coroneis Ivo Borges e Plinio Raulino de Oliveira, sendo classificados, respectivamente, nos 3º e 5º Regimentos.

Concedendo transferencia: ao official administrativo Pedro Juvenal Conraso, da Fabrica de Cartuchos de Infantaria para a Secretaria de Estado; o escrevente Tabyra Leoncio de Carvalho Lemes, da Escola de Veterinaria do Exercito, para o Serviço de Radio do Exercito; e o escrevente Sebastião Rufino de Mello, da 13º para a 15ª Circumscripção de Recrutamento

Licenciando, a pedido, o 2º tenente da reserva, convocado Agenor Gomes Ribeiro.

Concedendo reforma; ao soldado do Batalhão de Guardas José Sampaio de Souza; ao soldado musico de 2ª classe Camillo Rodrigues Alves e ao 2º cabo do 4º Batalhão de Caçadores Ascendino José de Sant'Anna.

Esteve no Palacio do Cattete afim de deixar as suas despedidas ao Chefe da Nação por estar de partida afim de assumir as funcções de seu cargo, o consul do Brasil na Allemanha, Carlos Alberto Gonçalves.

— O presidente da Republica recebeu telegramma de felicitações por motivo da assignatura do decreto-lei sobre a pesca, dos srs. Clementino Leite, presidente da Federação dos Pescadores Bahianos; e José Augusto Diniz, presidente da Federação das Colonias de Pescadores de Sergipe.

O TEMPO

PREVISÕES PARA O PERIODO DAS 18 HORAS DE HONTEM ÁS 18 HORAS DE HOJE

Districto Federal e Nictheroy — Tempo: perturbado com chuvas e trovoadas. Temperatura: estavel. Ventos: variaveis com rajadas bastante frescas.

Estado do Rio de Janeiro — Tempo: perturbado com chuvas e trovoadas. Temperatura: estavel.

Estados do Sul — Tempo: perturbado com chuvas e trovoadas. Temperatura: estavel até Santa Catharina onde declinará de dia e em declinio no Rio Grande. Ventos: variaveis, rondando para o sul em Sta. Catharina e Rio Grande; rajadas de muito frescas a fortes.

Previsões validas para o trajecto da estrada de rodagem Rio-S. Paulo das 18 horas de hontem ás 18 horas de hoje.

Tempo: perturbado com chuvas e trovoadas. Temperatura: estavel. Ventos: variaveis com rajadas bastante frescas.

DIARIO CARIOCA

EXPEDIENTE

Propriedade da S. A. DIARIO CARIOCA

DIRECTORES:
Horacio de Carvalho Junior
J. B. Martins Guimarães

CHEFE DA REDACÇÃO:
Danton Jobim

Endereço telegraphico: DIARIO CARIOCA — Telephones: Gabinete do Director 22-3623 — Administração, 22-3035 — Redacção, 22-1559 e 22-2922 — Officinas, 22-0824 — Assignaturas, 22-3018 — Gravura, 22-1735

PUBLICIDADE, 22-3018

ASSIGNATURAS:

Para o Brasil:		Para o exterior:	
Anno. . . .	50$000	Anno. . . .	60$000
Semestre. . .	30$000	Semestre. . .	45$000

Venda avulsa: Capital, $200; Interior, $300
Aos domingos, $300 — Interior, $400

E' cobrador autorizado o sr. J. I. de Carvalho.

INSPECTORES VIAJANTES

Percorrem o interior do paiz a serviço desta folha os srs. Romualdo Perrota e Murillo Macedo, nossos inspectores autorizados.

CORRESPONDENCIA

Toda a correspondencia com valor ou sobre assumptos que entendam com assignaturas e outros de interesse da administração deve ser dirigida ao gerente do DIARIO CARIOCA.

REPRESENTANTE EM B. HORIZONTE
OSWALDO MASSOTE
Av. Amazonas 434 - 2.º and. — Tel. 5591

CINEMA

Eddie Cantor gosta de descobrir talentos...

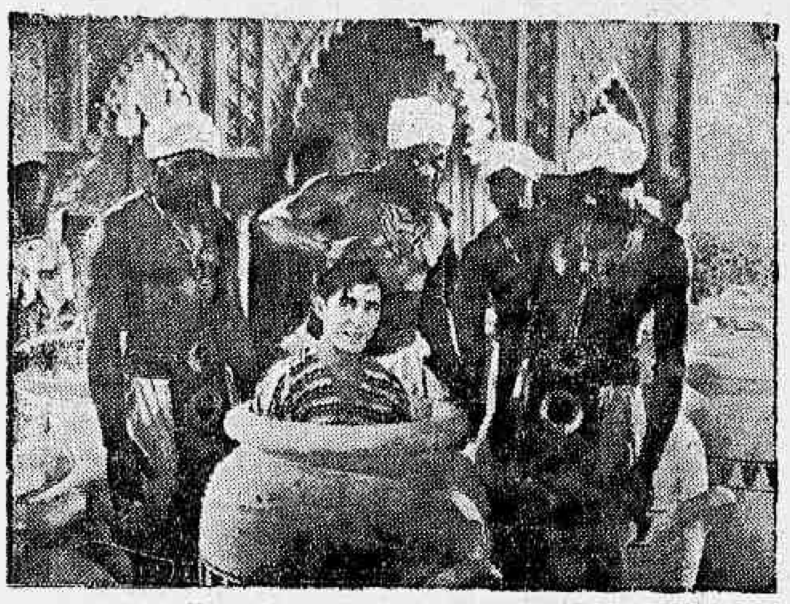

Uma scena de "Ali Babá é Bôa Bola"

E' muito commum vermos artistas que, vindo da obscuridade, alcançam em um pequeno espaço de tempo, o ambicionado "stardoom" de Hollywood. Isso pode se dar tanto com rapazes, moças, velhos e até com crianças. Mas ha tambem um grande "astro" que não pensa apenas sobre o seu proprio successo, mas emprega todos os esforços possiveis para ajudar aos outros artistas, proporcionando aos mesmos uma opportunidade para demonstrar os seus talentos.

Este "astro" sympathico e generoso, que occupa hoje em dia uma das posições mais brilhantes no cinema mundial, é Eddie Cantor, que já revelou ao publico cinematographico muitos elementos de valor, que actualmente são apontados como "astros" e "estrellas", e é preciso comprehender que estas duas denominações celestiaes significam muita coisa no vocabulario do "fan" do cinema...

Todos os annos, Cantor tem um orgulho especial em apresentar a sua nova descoberta, tendo sido a sua ultima e sensacional revelação, a encantadora Deane Durbin, que é sem duvida alguma um dos mais legitimos successos de Hollywood !

— Eu procuro proporcionar aos meus companheiros de lutas, aquelles que na verdade possuem talento, as mesmas chances que tive — Cada anno procuro uma "girl" ou rapaz que tenham habilidade ou "it", "isto" que se torna o motivo de alegria e diversão das multidões.

Durante a producção de "Ali Babá é Boa Bola", a monumental e grandiosa comedia musical da 20th Century Fox, onde Eddie Cantor apparece como astro principal, elle teve occasião de destacar entre os milhares de extras, alguns jovens capazes daqui ha alguns annos poderem se rivalizar com os grandes nomes de bilheteria.

"Ali Babá é Boa Bola" conta ainda com a collaboração de outros magnificos interpretes de Hollywood, destacando-se a bella e encantadora June Lang, a linda Virginia Field, Louise Hovick, Tony Martin, John Carradine, Roland Young, Alan Dinehart, Douglas Wood, Maurice Cass, Douglas Dumbrille e Raymond Scott e o seu famoso quinteto musical, afóra outros numeros originalissimos. Esta super-producção da 20th Century-Fox, será offerecida ao publico brasileiro, dentro de breves dias na téla do Palacio Theatro !!!

Vamos ouvir Lily Pons

Lily Pons e Eric Blore, em "Nas Azas da Fama"

Esse é um convite que sem duvida alguma ninguem rejeita... Ouvir Lily Pons?... Com todo o prazer... Pois a verdade é que a famosa soprano estará já a partir de depois de amanhã, na téla do Palacio Theatro, vivendo uma historia original, cheia de situações romanticas e humoristicas, e interpretando, com a sua vóz privilegiada, os mais lindos trechos de opera, e bellissimas canções, de autoria dos mais notaveis compositores norte-americanos. Lily Pons cantará a celebre aria da loucura da "Lucia de Lammermoor", de Donizetti, "Titania" da "Mignon", "Nightingale Song" da "Parisatys" e ainda as canções "Hitting a new high", "It never happened before", "Lets give love another Chance", etc.

O novo galã de Lily Pons é John Howard, cuja interpretação esplendida em "Horizonte Perdido", muito o destacou entre os "astros" de Hollywood. A parte humoristica do film, esplendidamente desenvolvida, está a cargo de Jack Oakie, Edward Everett Horton, Eric Blore, etc.. "Nas asas da fama" é o titulo desse adoravel romance musical que a RKO Radio Pictures apresenta, a partir de segunda-feira proxima no Palacio Theatro.

Doenças ano-rectaes
E DOS INTESTINOS
Dr. Lauro Borges
Tratamento das hemorrhoidas sem operações e sem dôr
RODRIGO SILVA, 14 - 3.º
22-1250

Dr. Water B. Moreira
Molestias de utero, ovarios, partos e operações
RES.: FERREIRA DE ANDRADE, 12 — Tel. 29-2460
CONS.: ARCHIAS CORDEIRO n. 195 sob.

O cine Metro em grande gala: Clark Gable e Myrna Loy occupam-lhe o cartaz...

Clark Gable e Myrna Loy, que varias centenas de criticos cinematographicos americanos, recentemente, num "contest" movimentadissimo, elegeram-os reis do cinema, occupam o cartaz do Cine Metro, desde hontem, apresentando-se em "Parnell, o rei sem corôa", um intenso drama de amor dirigido por John M. Stahl, um dos mestres do cinema sentimental, apaixonado...

Vivendo Parnell, Clark Gable exterioriza uma das suas mais vibrantes "performances". O magnifico artista vence, pelo typo e pela sensibilidade, na caracterização do grande patriota irlandez que tudo deu ao seu povo, e que desse povo, ingrato, recebeu o castigo de lhe ver negado o direito de ter a companhia da unica mulher de seu coração. Myrna Loy, na figura de Katie O'Shea, é essa mulher amorosa, cuja paixão por Parnell a leva a maior das renuncias, ao mais bello dos sacrificios...

E' de grande gala, por isso, o victorioso cartaz que o Cine Metro apresenta. Não esqueçam que se trata de um cartaz onde se encontram duas majestades: Clark Gable e Myrna Loy.

A victoria espectacular de Joe Louis sobre Nathan Mann, poderá ser assistida já a partir de segunda-feira proxima no Imperio

O Madison Square Garden, de Nova York, foi palco, na noite de 23 do mez passado, de uma luta sensacional, onde Joe Louis, o campeão mundial, poz em jogo o seu titulo. Lutando com Nathan Mann, Joe Louis provou mais uma vez ser um boxeur de fibra, derrubando o competidor, espectacularmente, no terceiro assalto. Todo o desenrolar da peleja está fielmente reproduzido nesse film que a RKO Radio apresentará no cinema Imperio, a partir de segunda-feira proxima. Além dessa luta empolgante, o Imperio exhibirá ainda a hilariante comedia "Cortando as Vazas", de Bert Wheeler, Robert Woolsey e a irriquieta Lupe Velez.

"Confessa ou morre" segunda-feira, no Pathé Palacio

UM ROMANCE FORTE QUE PRENDE, EMPOLGA E EMOCIONA!

"Confessa ou Morre", o sensacional film inedito da Columbia que constituirá o proximo cartaz do Pathé Palacio, é um romance forte que prende, empolga e emociona, como nenhum outro!

Tem este film vigoroso e differente alguns bons interpretes, destacando-se principalmente Rosalind Keith e Don Terry, um artista completo num papel de difficil realização.

Film intenso e forte, trama absorvente e vibrante, "Confessa ou Morre" conta-nos o drama emocionante de um homem em legitima defesa, e que posto em liberdade condicionalmente, continua sendo victima da perseguição dos "racheeters".

O film absorve, porque além do drama intenso que vibra em suas scenas, em suas sequencias, suggestivas, ha ainda a apresentação de dois optimos artistas, Rosalind Keith, uma pequena na apparencia delicada e tentadora, mas occultando um temperamento forte, audacioso mesmo, capaz de dominar uma legião de homens e Don Terry, um artista magnifico e extraordinario na sua naturalidade.

Como complemento destaca-se "Terra de Genchis", um Tapete Magico da Fox e um desenho colorido da Columbia — "Lição de Musica".

Café brasileiro para os armazens da Inglaterra

SUGGERIDA, NA CAMARA DOS COMMUNS, A COMPRA DE TODO O "STOCK" DE EXCEDENTES

LONDRES, 4 — Urgente — O parlamentar trabalhista Gibson, acaba de interpellar o governo na sessão de hoje da Camara dos Communs, solicitando informações dentro de 72 horas sobre a quantidade de café destruido pelo Brasil em cada um dos ultimos tres annos.

O mesmo parlamentar pediu ao secretario do Departamento de Commercio Ultramarino uma declaração se havia possibilidade do governo da Gra Bretanha entrar em negociações com o governo brasileiro no sentido de adquirir os excedentes do café brasileiro durante este anno e os subsequentes, afim de armazenar café do Brasil na Inglaterra com o proposito do paiz ficar precenido contra "qualquer emergencia". — (U. P.).

"Obrigado Mr. Moto"

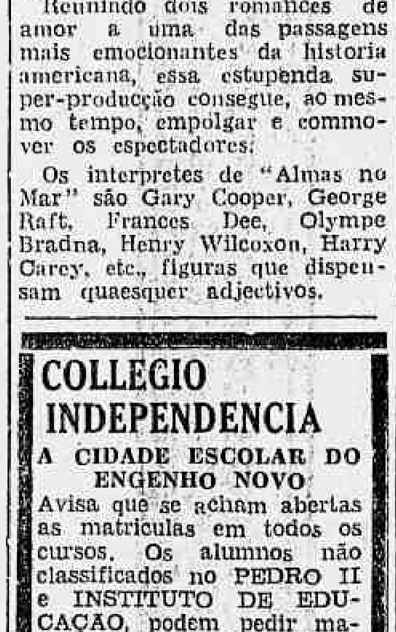

Peter Lorre, o que veremos em "Obrigado Mr. Moto" 2.ª feira no Rex

"Revolução de Maio" é um grande film portuguez, que o Odeon vae estrear 2.ª feira

Maria Clara, a heroina de "Revolução de Maio"

"Almas no Mar", uma grandiosa realização cinematographica !

Abrindo a temporada dos grandes films de 1938, a Paramount apresentará no Plaza a mais soberba de todas as suas obras para o anno corrente, um film que tem, segundo escreveu

Gary Cooper, o admiravel interprete de "Almas no Mar", super-producção que o Plaza vae apresentar dentro de poucos dias

o "Motion Picture", a grandeza de "Lanceiros da India" e a emoção de "Beau Geste", reunidas!

Essa obra, da qual as revistas e jornaes tudo têm dito classificando-a a mais completa que já se fez, é "Almas no Mar", um film para cuja realização gastaram-se milhares de dollares e cujo valor, como trabalho cinematographico, é inestimavel.

Reunindo dois romances de amor a uma das passagens mais emocionantes da historia americana, essa estupenda super-producção consegue, ao mesmo tempo, empolgar e commover os espectadores.

Os interpretes de "Almas no Mar" são Gary Cooper, George Raft, Frances Dee, Olympe Bradna, Henry Wilcoxon, Harry Carey, etc., figuras que dispensam quaesquer adjectivos.

COLLEGIO INDEPENDENCIA
A CIDADE ESCOLAR DO ENGENHO NOVO
Avisa que se acham abertas as matriculas em todos os cursos. Os alumnos não classificados no PEDRO II e INSTITUTO DE EDUCAÇÃO, podem pedir matriculas até 14 do corrente, no COLLEGIO INDEPENDENCIA, Rua Barão Bom Retiro, 226. Tel. 29-1770.

PARA AS MOLESTIAS DO
ESTOMAGO, FIGADO, INTESTINOS
— e —
PRISÃO DE VENTRE
PILULAS DO ABBADE MOSS
A falta de fome, assim como o appetite excessivo, causam transtornos ao estomago, figado e intestinos. A prisão de ventre é uma das consequencias. Conseguireis corrigir os males e defeitos do apparelho digestivo com o uso das
PILULAS DO ABBADE MOSS
Uma vida de estudos e experiencias garante a efficacia desse remedio.

O Casino Atlantico fará entrega, hoje, dos valiosos premios conferidos ás melhores fantasias apresentadas durante os 4 bailes de Carnaval

Terá logar hoje á meia-noite no GRILL ROOM DO CASINO ATLANTICO a entrega dos premios das fantasias que melhor se apresentaram durante os 4 BAILES DE CARNAVAL. Foram contempladas as seguintes pessoas:

Sr. BRICIO DE ABREU
Mlle. SONIA NARGEM
Mlle. BELLA FERREIRA
Mlle. LIMA SOARES
Mlle. DINAH SILVA
Mlle. NYLCIA MOEMA
Madame MARIANO AZEVEDO COUTINHO
Casal J. C. BAVETA
Mlle. ILDA MARINHO
Mlle. HELOYSA HELENA GAMA
Madame GILDA DE ABREU
Madame PAULO CRUZ
Mlle GEORGINA TAVARES
Casal CASTELLAR DE CARVALHO
Mlle. GERMANA C. GOMES
Sr. JORGE MATTOS.

Caiu numa valla em Caxias

O operario Francisco de Oliveira Mattos, residente á rua Dr. Manoel Telles n. 53, em Caxias, no Estado do Rio, quando trabalhava proximo a sua residencia, caiu numa valla ali existente.

O pobre operario que soffreu fractura da coxa esquerda, foi transportado para o Posto de Assistencia da Penha e internado em estado grave no H. P. S.

Incendiou-se o carro 109 da Central

Quando passava pela estação de São Diogo a locomotiva n. 460, uma das suas fagulhas foi cair na valla de descarga da Usina de Gaz, daquella estação, produzindo um pequeno incendio no carro 109 B. Em vista de ter sido logo dominadas as chammas, os prejuizos foram insignificantes.

Volta a Berlim o ex-kronprinz

INNSBRUCK, 4 — O ex-Kronprinz da Allemanha, de regresso da Italia ao seu paiz, passou hontem á noite por esta cidade, no expresso de Berlim. — (U. P.).

150 Desapparecidos na Enchente de Los Angeles

Vinte municipios privados de energia electrica — As populações recebem alimentos por aviões — Cidades inteiras submersas — Os corpos são arrastados pela torrente para o mar

LOS ANGELES, 4 — Em vinte municipios vizinhos não ha mais luz nem força electrica. Muitas localidades estão parcialmente submersas.

Nos logares completamente isolados, a população está recebendo alimentos por aviões. — (U. P.).

CIDADES SUBMERSAS

LOS ANGELES, 4 — Um raio de trinta milhas ao sul da California ainda se acha isolado pelas inundações, calculando-se em cento e cincoenta, até agora, os mortos e desapparecidos.

A todo instante chegam novas noticias pelo radio, unico meio de communicação com as zonas devastadas. Varias cidades se acham sem luz electrica e algumas estão ainda submersas. As pontes e estradas se encontram bloqueadas pelos desmoronamentos. Ha milhares de desabrigados e refugiados.

Os corpos têm sido arrastados para o mar pelas correntes impetuosas. Foram encontrados até agora trinta e nove corpos. — (U. P.).

Recolhido a um campo de concentração o pastor Niemuller

BERLIM, 4 — O Pastor Niemoller foi transferido para o campo de concentração de Oranienburg, ao norte de Berlim; onde permanecerá até segunda ordem. — ordem. — (U. P.).

Atropelado por auto morreu no H. P. S.

Foi atropelado por auto hontem, na rua Senador Euzebio, o operario João Rocha Gomes dos Santos, de 71 annos, casado, residente no Portugal Pequeno, em São Matheus.

A victima que soffreu forte contusão no abdomen, com hemorrhagia interna, foi internada no H. P. S., onde veiu a fallecer horas depois.

O cadaver foi removido para o necroterio da policia.

Scenas da greve na Opera de Varsovia

UMA CRISE DE VOZES MASCULINAS PROVOCADA PELO CINEMA AMERICANO AGGRAVA O PROBLEMA ARTISTICO-ECONOMICO

VARSOVIA, 3 — Os grevistas pacificos da "Opera" desta capital estão discutindo animadamente o facto de saber si aceitam ou rejeitam a proposta para pôr fim á greve, organizando-se em cooperativa, proposta que as autoridades apresentaram hoje, solicitando que a decisão seja tomada até amanhã.

No caso de aceitação, tanto a municipalidade quanto o governo estão dispostos a auxiliar com pequenas subvenções, emquanto se indica que, no caso de rejeição, não poderiam ajudar financeiramente os grevistas, nem favorecer as suas relvindicações, pois seria praticamente a fallencia da direcção.

A opinião dos grevistas acha-se dividida. Elles não têm certeza de que a cooperativa dê resultado. Os receios a esse respeito são baseados no facto de que o declinio da Opera é, em grande parte, attribuida á falta de "astros". O elenco actual contém excellentes "estrellas", como a melhor soprano poloneza, Eva Turska, e a melhor meio-soprano, Wanda Werninska, ao passo que os astros que outróra adornavam o palco de opera de Varsovia, partiram para o estrangeiro á conquista de dinheiro e fama, como Jan Kiepura e Czaplicki, que se encontra em Nova York, e outros de menor projecção, que se acham em varios paizes europeus. — (U. P.)

Tambem Stokowsky hesita

dão...

RAVELLO, 4 (Italia) — Interpelado hoje sobre a resposta que pretendia dar á sociedade de festivaes de Salzburgo, o maestro Stokowsky respondeu: "Até agora não recebi convite algum, de sorte que não tenho resposta a dar. E' opportuno recordar que em vista da recusa de Toscanini em participar dos festivaes, circulos merecedores de credito declararam que a sociedade tinha convidado Stokowsky. — (U. P.).

CARTAZ DO DIA

CINELANDIA

PLAZA — "Nobres sem Fortuna" (Tovarich) (Warner) com Claudette Colbert e Charles Boyer. Horario: 2 — 4 — 6 — 8 e 10 horas.

METRO — "Parnell" (Metro) com Clark Gable e Myrna Loy. Horario: 1|2 — 2 — 4 — 6 — 8 e 10 horas.

PALACIO — "Terrivel Duvida" (Ufa) com Lil Dagober e Willy Fritsch. Horario: 2 — 4 — 6 — 8 e 10 horas.

ALHAMBRA — "Tereré, não resolve" (D. F. B.) com Mesquitinha e Maria Amaro. Horario: 2 — 3.40 — 5.20 — 7.00 — 8.40 e 10.20 horas.

ODEON — "Tovarich" (Broadway Programma) com Jacques Deval. Horario: 2 — 4 — 6 — 8 e 10 horas.

IMPERIO — "Rei Sem Corôa" (R. K. O.) com Joe E. Brown e Helen Mack Horario: 2 — 3.40 — 5.20 — 7.00 — 8.40 e 10.20 horas.

PATHE' PALACIO — "A' Scena o Autor" (R. K. O.) com Zará Pitts e James Gleason. Horario: 2 — 3.40 — 5.20 — 7.00 — 8.40 e 10.20 horas.

BROADWAY — (Fechado para remodelação e installação de ar refrigerado).

REX — "Heróes sem Gloria" (R. K. O.) com John Beal e Sally Eillers. Horario: 2 — 3.40 — 5.20 — 7.00 — 8.40 e 10.20 horas.

CENTRO

ELDORADO — "Inferno entre as Nuvens" e "4 Dias de Terror".

PARISIENSE — "Juramento de Medico" e "O Dobro ou Nada".

OPERA — "Primavera".

METROPOLE — "Absolvida" e "O Preço do Resgate".

PATHE' — "O Mundo é Meu" e "A Sombra da Lei".

POPULAR — "Naivo Negreiro", "Jardim de Allah" e "Alta Tensão".

FLORIANO — "O Descobrimento do Brasil" e "Falando ás Massas".

PARIS — "Apaga a Lua" e "Prisão sem Grades".

S. JOSE' — "Heidi".

IRIS — "Amor em Budapest" e "Heróes do Foot-Ball".

IDEAL — "O Amor Sempre Vence" e "Alegre e Feliz".

MEM DE SA' — "Charlie Chan na Broadway" e "Um Capataz de Mão Cheia".

LAPA — "Seu Criado Obrigado" e "O Ultim Trem de Madrid".

BAIRROS

SÃO LUIZ — "No Theatro da Vida" (R. K. O.) — com Katharine Hepburn, Adolph Menjou e Ginger Rogers.

POLITHEAMA — "Musica para Madame" e "O Pão Duro".

GUANABARA — "Ella e o Principe".

NACIONAL — "Jardim de Allah" e "O Invisivel Trovador".

IPANEMA — "Heidi".

PIRAJA' — "Amor em Budapest".

VARIETE' — "A Noite Tudo Encobre" e "Maravilhas do Arizona".

AMERICANO — "Inferno entre as Nuvens" e "4 Dias de Terror".

ATLANTICO — "O Dobro ou Nada" e "Agora Convém Casar".

CENTENARIO — "Romance Entre Balas" e "Tumultos da Vida".

AVENIDA — "Ella e o Principe".

AMERICA — "Romance entre Balas".

BRASIL — "Neta de um ex-Bandido" e "O Rei do Rio Pecos".

D. PEDRO — "O Rei dos Condemnados" e "Meu Filho é Meu Rival".

BANDEIRA — "Magnolia".

GUARANY — "Conheci-o em Paris" e "Anjo em Férias".

APPOLO — "Maria" e "Valente Destemido".

S. CHRISTOVÃO — "Vamos Brincar de Amor" e "Romeu Destemido".

CATUMBY — "Stella Dallas" e "Nasceu Destemido".

VELO — "Sherlock Holmes" e "Rodeio Infernal".

VILLA ISABEL — "Musica Para Madame".

SMART — "Jornadas Heroicas" e "Camisa de 11 Varas".

TIJUCA — "Musica para Madame" e "Na Pista do Criminoso".

HELIOS — "Patuscada para Dois" e "Combatendo Malfeitores".

MARACANÃ — Patuscada para Dois" e "Heróes do Foot-Ball".

EDISON — "Favella dos Meus Amores" e "Tumultos da Vida".

GRAJAHU' — "Esposa, Medico e Enfermeira".

HADDOCK LOBO — "A Noite Tudo Encobre" e "Maravilhas do Arizona".

SUBURBIOS

MEYER — — "Invisivel Trovador" e "Anjo em Férias".

MASCOTE — "Saratoga" e "Juramento de Medico".

PARA TODOS — "Casta Suzana" e "Pirataria" Moderna".

BEIJA-FLOR — "A Severa" e "Charlie Chan na Broadway".

PIEDADE — "Vamos Brincar de Amor" e "Terra Inimiga".

ALPHA — "Saratoga" e "Fugido nos Ares".

MODELO — "Esposa, Medico e Enfermeira" e "Victimas da Audacia".

MADUREIRA — "Neta de um ex-Bandido" e "Vingança do Lobo".

TURF

Os "entraineurs" bafejados pela sorte em São Paulo

OS DEZ COMPOSITORES QUE OBTIVERAM MAIOR SOMMA DE PREMIOS NO ANNO DE 1937 EM S. PAULO FORAM OS SEGUINTES:

Aurelio Olmos

Formasteurs	3	1	90:000$
Papary	4	3	36:400$
Riqueira	3	0	24:000$
Relinga	2	2	18:500$
Barthou	2	3	16:600$
Moacyr	3	2	13:800$
Acertada	1	2	12:200$
Jockey Club	2	1	11:000$
Ubaibás	1	2	10:000$
Funding	2	2	9:000$
Vitamina	1	3	8:000$
Arbolada	1	1	7:000$
Volt	1	2	7:000$
Timely	1	9	6:000$
Star Light	1	0	6:000$
Revide	1	1	6:000$
Vienio	1	0	5:000$
Borona	1	2	4:900$
Lutador	1	1	4:800$
Congelada	1	1	4:200$
Pinocha	1	0	4:000$
Canicula	1	0	4:000$
Agente	1	0	4:000$
Chamal	1	0	4:000$
Bougle	1	0	3:500$
Galles	0	2	1:600$
Taguá	0	1	800$
Cuba	0	1	700$
Alegrilla	0	1	600$
Anervo	0	0	500$
Cambronia	0	0	400$
	38	34	325:900$

Waldemar de Paula Mendes

Blue Devil	6	5	v6:800$
Pachuca	5	4	31:100$
Linda Luz	1	3	14:700$
Mandy	2	6	13:300$
Marape	3	1	12:800$
Tenderá	2	5	11:400$
Aneona	1	1	9:400$
Nuncio	2	0	8:000$
Perigosa	1	3	6:600$
Jurupanan	1	1	6:000$
Ahmed Ali	1	1	5:800$
Mica	1	1	4:800$
Dime	1	0	4:000$
Arbolitto	0	2	2:600$
Não Póde	0	3	2:400$
Randera	1	0	2:100$
	28	36	171:800$

Luiz Conzi

Utagal	5	1	36:000$
Usolar	7	3	26:900$
Arauto	4	2	17:600$
Onina	2	6	13:300$
Estro	2	2	10:250$
Abeja	3	0	9:600$
Garla	2	1	7:900$
Onico	1	0	6:000$
Ukenia	1	1	4:200$
Natal	1	1	4:200$
Osilvio	0	3	2:200$
Cow Boy	0	2	2:200$
Maronsito	0	1	800$
	28	23	133:150$

Francisco Bento de Oliveira

Saphinha	3	1	38:000$
La Sarre	1	2	24:000$
X. Y. Z.	3	1	22:400$
Bright Star	3	2	21:600$
Ubay	3	3	15:800$
Funny Boy	1	0	15:750$
Veneziana	2	2	10:800$
Ubatim	1	4	7:800$
Ursulina	1	2	7:000$
Sairé	1	2	7:000$
Ubajára	1	0	5:000$
Ousado	1	0	5:000$
Paraguay	1	0	5:000$
Oran	1	0	5:000$
Umbaru'	1	0	5:000$
Dolfuss	1	0	5:000$
Mist	1	0	4:000$
Suassu'	0	4	3:200$
Chief Guide	0	2	3:000$
Venuzia	0	1	1:000$
Katurno	0	1	800$
Miquirinha	0	1	800$
Canicula	0	1	800$
	26	29	213:750$

Octaviano Rosa

Mecenas	4	4	23:400$
Alter Ego	4	3	18:400$
Canto Real	4	2	17:000$
Regalo	3	0	12:400$
Salmon	2	3	9:800$
Delfim	2	0	7:500$
Viboron	1	0	6:000$
Lord Breck	1	0	5:000$
Chimarrita	1	0	4:000$
Sarre	1	0	4:000$
Al Rachid	1	0	3:500$
Wipe	1	0	3:000$
Jaulanita	1	0	2:700$
Capitao	0	1	800$
	26	14	117:500$

Manoel Branco

Preludio	6	0	34:000$
Paisagem	3	3	19:000$
Predilecta	2	6	13:000$
Quinau	2	0	13:000$
Que Tal?	2	0	13:000$
Corcho	1	1	13:000$
Pau d'Alho	2	2	12:000$
Organdi	1	1	7:200$
Pintora	1	1	5:950$
Picaflor	1	1	5:200$
Ouro Velho	1	1	4:800$
Zulamita	0	2	3:200$
Quebrador	0	2	2:000$
Quadra	0	1	1:500$
Panthéon	0	1	800$
	22	12	148:250$

Ramon Rojas

Salpetre	3	1	45:000$
Cow Boy	4	5	19:900$
Lagrange	4	1	16:150$
Taludro	3	3	14:950$
Battilo	1	0	10:000$
Wunderbar	2	2	9:400$
Marujita	1	1	5:800$
Q. E. Q. A.	1	1	4:100$
Carioca	0	1	4:000$
Nhandi	1	0	4:000$
Dunil	0	1	1:200$
Claxon	0	1	1:000$
Betanis	0	1	800$
	20	16	136:300$

Gabriel Henriques

Estrangeira	3	0	11:500$
Dunil	2	3	9:600$
Nhandi	2	2	9:600$
Xique Xique	2	1	8:300$
Zab	2	1	7:800$
Q E Q A	2	0	7:500$
Rosinario	1	1	5:600$
Ninon	1	1	5:500$
Quincas Borba	1	0	5:000$
Zagle	1	1	4:000$
Marcilegi	1	1	4:300$
Licury	1	0	4:000$
Nuncio	1	0	4:000$
Papeleta	0	1	1:000$
Betania	0	4	800$
Fanatica	0	1	800$
Parabola	0	1	700$
Qu'tro Paus	0	0	500$
Rosilegio	0	0	500$
	19	13	92:700$

José Lourenço Filho

Malfa	2	0	45:000$
Vitamina	4	1	42:000$
Gales	3	5	15:900$
Lustador	2	1	8:700$
Cambronia	2	1	8:200$
Pachuca	1	0	3:000$
Doradinha	0	2	1:800$
Alegrilla	0	2	1:400$
Arbolada	0	1	1:200$
	14	13	127:200$

João de Castro Godoy

Zermatt	4	3	18:600$
Diccionario	4	1	16:300$
Baguassu'	3	2	13:700$
Grapirá	1	2	5:250$
Salmon	1	0	4:400$
Lustador	1	0	4:000$
Licury	1	0	4:000$
Meynas	1	0	3:500$
	16	8	69:750$

A reunião de amanhã

MONTARIAS PROVAVEIS

1ª — Premio Bell-Kiss" — 800 metros — 10:000$000.

	Ks.
1 Muzambinho, J. Canales	54
2 Sugestivo, P. Costa	54
3 Lulú, W. Cunha	52
4 Miragaio, A. Molina	54
" Valdo, L. Leighton	54

2ª — Premio "Lucky Strike" — 1.600 metros — 4:000$000.

	Ks.
1 Faceirice, A Molina	53
2 Cadete, S. Batista	55
3 Formosa, P. Costa	53
4 Tanguá, J. Mesquita	55

3ª — Premio "Sugador" — 1.500 metros — 5:000$000.

	Ks.
1 Patuska, P. Costa	53
2 Catú, J. Mesquita	55
3 Onix, A. Molina	55
4 Lido, J. Canales	55
5 Quilate, N/C	55
6 Quintilha, S. Batista	53

4ª — Premio "Iapó" — 1.600 metros — 4:000$000.

	Ks.
1 May-be, J. Canales	56
2 Galopador, P. Costa	51
3 Miquirinha, L. Leighton	52
4 Nó Cégo, S. Bezerra	48
5 Bill, S. Batista	49

5ª — Premio "Brincadeira" — 1.200 metros — 6:000$000 — Betting.

	Ks.
1 Ursulina, A. Molina	53
2 Susan, L. Leighton	53
3 Vendida, W. Cunha	5:
4 Assaula, P. Spiegel	53
5 Sassi, J. Mesquita	53
6 Oitichi, C. Pereira	55
7 Mist., G. Costa	53
8 Belartes, F. Cunha	55

6ª — Premio "Bramador" — 1.600 metros — 4:000$000 — Betting.

	Ks.
1 Zarda, J. Santos	48
2 Juiz, J. Canales	57
3 Sylpho, J. Mesquita	57
4 Votú, A. Dias	48
5 Punhal, F. Cunha	57
6 Clipper, S. Bezerra	48
7 Katurno, L. Leighton	49
8 Salvarsan, M. Tavares	52

7ª — Premio "Queni" — 1.900 metros — 4:000$000 — Betting.

	Ks.
1 Ordenança, J. Santos	50
2 Arquero, H. Soares	54
3 Zug, A. Molina	56
4 Sommeil, C. Pereira	53
5 Calote, S. Batista	51

Os trabalhos de hontem na Gavea

Na pista de areia do Hippodromo Brasileiro exercitaram-se hontem os seguintes animaes:

ESTOICA (lad) e MUZAMBINHO (H. Soares), em parelha, 600 metros em 37" 2|5.

ZUG (A. Molina), 700 metros em 47," (suavemente).

ARQUERO (J. Mesquita), uma partida de 600 metros, fazendo os ultimos 360 em 25".

BELARTES (F. Cunha- e MIST (G. Costa), em parelha, 600 metros em 38".

VENDIDA (W. Cunha), duas partidas de 360 metros, a ultima das quaes em 23" 2|5.

JUIZ (J. Canales), 700 metros em 45".

CATU' (H. Herrera), e TANGUA' (J. Mesquita), em parelha, 700 metros em 45".

SASSI (J. Mesquita), 600 metros, em 38".

MIRAGAIO (A. Molina) e VALDO (L. Leighton), em parelha, duas partidas, a ultima das quaes de 400 metros em 25".

SUGESTIVO (P. Costa), 600 metros, em 38".

ONIX (C. Pereira), FACEIRICE (L. Leighton) e MIQUIRINHA (A. Molina), juntos, 700 metros em 45".

LULU' (W. Cunha), duas partidas de 360 metros, a ultima das quaes em 22".

SUSAN (L. Leighton) e URSULINA (A. Molina), duas partidas de 360 metros, a ultima das quaes em 23" 3|5.

LIVRARIA ALVES
Livros collegiaes e academicos

A CARREIRA MAIS OPULENTA DO MUNDO

SERA' DISPUTADO, HOJE, O "SANTA ANITA HANDICAP"

Se as inundações que vêm devastando a California, as maiores destes ultimos 50 annos, o permittirem, será realizado hoje, pela quarta vez, no Hippodromo de Santa Anita, situado precisamente na zona mais castigada pelo flagello das aguas, o "Santa Anita Handicap", que é actualmente a carreira de dotação mais elevada do turf universal, orçando em perto de 100.000 dollares, o premio attribuido ao primeiro collocado.

Durante muitos annos as corridas de cavallos estiveram prohibidas em São Francisco da California, e só ha quatro annos a legislatura daquelle Estado, acompanhando o exemplo das outras unidades da Federação approvou uma lei autorizando o funccionamento dos hippodromos. Construiu-se então, ás pressas, o Prado de Santa Anita, com fins de publicidade instituiu-se a grande carreira de 100.000 dollares de que ora nos occupamos.

Tão extraordinario é o interesse despertado pelo famoso certame que, embora a carreira seja realizada em pleno inverno, todos os records anteriores, de concorrencia, apostas, etc., vêm sendo quebrados, por occasião de sua disputa.

No primeiro anno, quando se esperava uma luta de proporções extraordinarias, entre tres dos maiores campeões do turf americano, como o foram Equipoise, Twenty Grand e Mate, laureou-se inesperadamente Azucar, um cavallo irlandez de pedigree obscuro, importado da Inglaterra pelo sr. J. E. Widener, vice-presidente do Jockey Club de Nova York, para disputar corridas de obstaculos. Seu pae, Milesius (por Roi Herode e Nicola) é um reproductor desconhecido na Grã Bretanha, tendo sido representado em nossas pistas, ha uns quatro ou cinco annos, pelo irascivel Incitatus (Milesius e Degna O'Malley), tordilho tambem como o avô Roi Herode. Pois bem, foi este apagado irmão de Incitatus que se atreveu aos sete annos de edade, a derrotar os maiores cavallos dos Estados Unidos, fazendo-o aliás em boa forma. O filho de Milesius ganhou por dois corpos de Ladysman, depois de atrazar-se muito nos primeiros metros. Mate foi sexto, Equipoise setimo e Twenty Grand decimo. Azucar percorreu os 2.000 metros em 122" 1|5. No anno seguinte, o neto de Roi Herode, que alguns dias antes levantara o San Felippe Handicap, parecia ter maiores possibilidades de conquistar os 100.000 dollares, relativamente pouco produziu, arrematando em quarto. E o vencedor foi justamente um dos que no "Santa Anita" anterior haviam entrado confundidos no lote da rectaguarda, á grande distancia dos ponteiros.

E' curioso o que se vem observando desde a instituição do Santa Anita. Os competidores que mais apagadamente figuram num anno, são no outro os senhores da situação. Por occasião da victoria de Azucar foi Top Row um cavallinho de tamanho ridiculo, filho de Peanuts e Too High, um dos mais modestos figurantes em todo o percurso, finalizando nos ultimos logares. No anno seguinte, as attenções concentravam-se todas em Discovery, ninguem falava em Top Row, e o filho de Peanuts surge nos ultimos galões, arrebatando os 100.000 dollares a Time Supply e Rosemont, que discutiam encarniçadamente o segundo posto. O favorito Discovery poude collocar-se apenas em setimo, sendo os 2.000 metros abordados por Top Row em 124 1|5, tempo que não deve ser considerado máo, pois a pista achava-se pesada. O ultimo "Santa Anita" foi levantado, como é do dominio publico, pelo filho de The Porter, Rosemont, cavallo que em 1935, quando tinha 3 annos, destacou-se muito, chegando a sobrepujar o famoso Omaha no "Withers Stakes".

Em 1936, como salientámos, o neto materno de Colin disputou, sem resultado, o "Santa Anita Handicap", chegando, porém, a ameaçar as posições de Top Row e Time Supply, aos quaes escoltou. Conquistando-a em 1937, Rosemont foi fiel á tradição da carreira, que não deixou de disputar e perder um anno antes. E' preciso, porém, accrescentar que ao contrario de Top Row, o filho de The Porter foi objecto de illimitadas esperanças por parte dos apostadores, sendo mesmo o favorito nas ultimas apregoações. E' que, cinco dias antes, na mesma pista em que devia ser corrido o "Santa Anita", o filho de The Porter cumprira magistral demonstração no "Santo Antonio Handicap", adeantando-se a alguns dos principaes competidores do "Santa Anita". Independente disto, fôra na ultima temporada o demolidor de Omaha no Withers Stakes. Rosemont foi, portanto, o primeiro favorito que vingou no "Santa Anita". Nos primeiros 1.200 metros, o filho de Gar Rose achava-se nos ultimos postos, mas foi melhorando gradativamente de posição e na recta atacou com grandes brios, batendo Seabiscuit em cima da méta, por differença tão insignificante que se precisou aguardar a revelação da photographia. Apesar de ter ganho de Seabiscuit, em 1937, Rosemont não foi considerado este anno pelo "handicapeur" do "Santa Anita" a figura central da grande carreira. Seabiscuit figura no posto de honra com 59 kilos, precedendo War Admiral 58 1|2; Rosemont 58; Top Row 56; Ligaroti 55 1|2; Le Bambino 54 1|2: Amor Brujo 54 1|2; Pompoon 54 1|2; Hufly 54; Aneroid 54; Time Supply 53 1|2; e varios outros. E' que Seabiscuit, por occasião de sua derrota para Rosemont, não valia a metade do que vale actualmente.

Affirma George Daley que "o modo por que o cavallo Seabiscuit adquiriu fama como animal de corridas, constitue outro capitulo novellesco da historia do turf". No inicio da temporada anterior, o neto de Man o War era utilizado exclusivamente como punga do crack Granville em seus privados e tão pouco lisonjeiro era o juizo feito sobre suas qualidades, que os proprietarios da coudelaria Weatley decidiram envial-o aos leilões de Saratoga Springs, onde Mr. Charles Howard, um millionario que fez fortuna na costa do Pacifico, vendendo automoveis, adquiriu-o por 6.500 dollares, presenteando-o á esposa. De então para cá Seabiscuit ganhou uma fortuna em premios, e se esta tarde arrebatar como se espera os cobiçados lauréis do "Santa Anita", terá passado ao rol dos maiores ganhadores dos Estados Unidos.

Domingo ultimo, o neto de Man o War interferiu no "Santo Antonio Handicap", perdendo por Aneroid pela differença minima. Como ha um anno Rosemont antes de levantar o "Santa Anita" laureou-se no "Santo Antonio" o nome de Aneroid deve ser levado muito em conta esta tarde. Trata-se dum outro filho de The Porter, o pae de Rosemont, em Outburst por Messenger.

Aneroid tem obtido victorias admiraveis, nestes ultimos tempos, sobre os melhores parelheiros dos Estados Unidos. Ou muito nos enganamos, ou o garanhão The Porter continuará este anno em extraordinaria evidencia no "Santa Anita". Não obstante as rumorosas façanhas de Seabiscuit, Aneroid, Rosemont, a figura, na realidade absorvente do "Santa Anita" de 1938 será War Admiral, se sair á pista.

O filho de Man o War não perdeu uma só das oito carreiras disputadas em 1931, e se dissermos que tres dellas faziam parte da triplice-coroa americana, teremos desenhado o vulto de um dos maiores cavallos "yankees" de todos os tempos, tão difficil é o accesso á triplice-corôa.

Escreve George Daley que War Admiral "já pode ser proclamado sem favor o melhor filho de Man o War e é provavel que chegue a egualar as façanhas de seu grande progenitor". Ao levantar a ultima prova da triplice-corôa, o neto de Fair Play soffreu um grande accidente que não o impediu de melhorar o record dos 2.400 metros, percorrendo a distancia em 148 3|5. Ao ser dado o signal de partida, focinhou, quasi indo ao chão. Ao fazel-o, a ferradura da pata direita roçou com a parte posterior, produzindo-se uma ferida profunda e dolorosa. Seu jockey, Charlie Kurtner, ao desmontar, declarou: "Por um momento acreditei que tudo estivesse perdido. E' o melhor animal que dirigi até agora, e note-se, não me esqueço de Twenty Grand. War Admiral possue todas as qualidades dos que são verdadeiramente grandes".

O neto materno de Sweep ficou algum tempo afastado de "entrainement", mas já se encorporou com pleno exito ás actividades. Se tiver mantido a forma com que actuou em 1937, é muito pouco provavel que o triumpho fuja de suas mãos.

Sepulveda abandona o o nosso turf

UMA CARTA DO SR. JOAO JOSE' DE FIGUEIREDO

Resolvido a abandonar definitivamente o turf carioca seguiu hontem para S. Paulo o jockey Ricardo Sepulveda que ali, doravante actuará apenas como jockey. Querendo mostrar ao profissional que ora nos deixa, o apreço em que sempre teve seus serviços, o acatado turfman sr. João José de Figueiredo dirigiu ao profissional chileno a seguinte carta:

"Rio, 28 de fevereiro de 1938. — Meu caro Sepulveda. — Resolvi finalmente acceder ao pedido feito por você, pela terceira vez, de entregar-me meus animaes e retirar-se do Rio de Janeiro; não se tratando somente de assumpto do meu interesse, pois, se assim fosse, em hypothese alguma eu permittiria que você se afastasse, satisfeito como estou com os seus serviços profisionaes, nunca tendo tido razão de queixa e nunca tendo dado a menor parcella de credito aos factos que sobre a sua honestidade me são relatados, mas tratando-se tambem do futuro de sua profissão, vejo-me, a contra gosto, obrigado a perder seus serviços profissionaes, pois que estou finalmente convencido, que continuando meu empregado, em pouco tempo você teria a matricula cassada. Já era este o proposito de um dos directores de Corridas, que francamente o declarou a um dos meus maiores amigos, tambem director do Jockey Club; tratando-se de uma pessoa que nutre por voce uma antipathia gratuita, e cuja preoccupação na Commissão de Corridas parece ser a de desmoralizal-o e afastal-o do meio dos profissionaes, e que fatalmente, mais dia menos dias levaria a cabo a sua intenção, o melhor que você tem a fazer é afastar-se do Rio e procurar continuar na sua profissão em S. Paulo; caso ahi não seja feliz, retorne então ao seu paiz natal, desde que não ha razão alguma para que você não seja um vencedor, pois que, qualidades na sua profissão não lhe faltam e com um pouco de sorte terá fatalmente que vencer.

Quem já trabalhou para as melhores coudelarias do Rio, entre as quaes relembro as de Antonio Belmiro Rodrigues e Ricardo Xavier da Silveira, ambos ex-directores de Corridas do Jockey Club e para os quaes obtiveste lindas victorias com Velasquez e Xiró, não pode deixar de encarar o futuro com a esperança de ver um dia recompensados os seus esforços.

Ha quasi oito annos — com o intervallo apenas de seis mezes em que você esteve sériamente doente — que você tem trabalhado para mim e meu fallecido pae, e quando, no nosso turf, tão cheio de maledicencias, se guarda um empregado por espaço de tempo tão grande, é de crer seja porque se deposite nesta pessoa inteira confiança; eu tive occasião, por varias vezes, de demonstrar a você esta confiança e meu pae tambem teve a opportunidade, quando, —suspenso injustamente, sob a allegação de não ter disputado um 2º logar com Concordia, — mandou-o a Buenos Aires com carta branca comprar-lhe um cavallo, e voce lhe trouxe Soneto. Pode crer, Sepulveda, que eu e os meus, não nos havemos de esquecer com facilidade dos momentos de emoção e prazer que você nos proporcionou; ainda hoje recordava em casa as espectaculares victorias de Soneto e a maravilhosa actuação que você teve com Tereré no Grande Premio "Cruzeiro do Sul de 1936", em que embora perdendo para Tomate, nos ultimos instantes você foi simplesmente insuperavel na luta que manteve durante toda a recta com Tacy e Xuri.

Desejando que em São Paulo você seja mais feliz e em pouco tempo tenha arranjado um bom patrão, faço votos de boa viagem, e pedindo me recommende a d. Sarah, aceite um abraço do patrão e amigo — **João José de Figueiredo.**"

Prisão de um parricida

PORTO ALEGRE, 4 — Foi preso no municipio de Flores da Cunha, Bento Rezende, que matou seu proprio pae, em 1929, no municipio de Lagoa Vermelha, e se achava foragido. — (A. N.)

Engenheiro Mario da Cunha Rangel

Seus collegas da Divisão de Estados da Companhia Telephonica Brasileira convidam os parentes e amigos do inesquecivel companheiro MARIO DA CUNHA RANGEL para assistirem á missa de 7.º dia que mandam rezar na 2.ª feira, 7 do corrente, ás 7 1|2 horas, no altar mór da egreja N. S. da Lampadosa (Avenida Passos).

Carnaval Que Passou

Ao contrario dos annos anteriores, o Carnaval de 1938 soffreu uma confusão tremenda no que concerne aos Jurys officiaes.

Desde o julgamento das melhores musicas até a escolha dos grandes clubs, tudo ficou numa barafunda horrivel.

Os foliões cariocas, desde os que habitam nos morros até aquelles que residem no Leblon e Copacabana, findo o Triduo da Folia, ficaram sem saber ao certo qual o melhor samba e a marcha mais preferida; a escola de samba que mereceu o primeiro posto entre suas congeneres e, bem assim, o grande club que mereceu o galardão da victoria, no desfile de terça-feira gorda.

Disto tudo, originou-se a grita que vae nos ultimos redutos carnavalescos...

Insatisfeitos com o resultado que veiu a publico, uma vez que o mesmo não teve e não te mcaracter official, pois o Departamento Municipal responsavel por sua organização "dormiu" quando da escolha de seus membros, todos os chamados grandes clubs se consideram triumphantes e dahi, os quatro grandes "Bailes da Victoria" annunciados para hoje.

DEMOCRATICOS

Como de habito, os veteranos foliões do "Castello" enterrarão hoje, as recordações do ultimo Carnaval, que ainda permanecem em si.

Será, como se annuncia, mais uma demonstração da pujança dos valentes "carapicús" que, para a noitada de logo mais, vêm desenvolvendo o melhor de sua força de vontade carnavalesca e o maximo de sua fribra momesca.

O "Castello" para tal, findo que foi o prélio da alegria, graça e prazer, passou por uma reforma que o tornou apto a relembrar aos seus defensores, o periodo que se foi.

CONGRESSO DOS FENIANOS

O pessoal do "Senado" que tão linda figura fez no prestito de terça-feira, tambem estará em reboliço.

Certos de que os applausos partidos da multidão lhe conferiram o mesmo triumpho que, officialmente, ficou incognito, os "senadores" festejarão o seu carnaval com um ruidoso baile.

Segundo o João Pereira, secretario do "Senado", a festa de hoje á noite, será mais um marco da esfusiante alegria que reina no Palacio da praça Tiradentes.

TENENTES DO DIABO

O querido pavilhão da rua Maranguape, tambem, altaneiro, se desfraldará logo mais.

E' que a turma da "Caverna", por seu turno, dará o baile da Victoria.

Os incansaveis Tenentes querem desta fórma, findo que se encontra o "tempo da dura luta", recompensar as suas "legiões", dando-lhes "merecido repouso" das vigilias que tiveram de sustentar, quando do reinado de Momo.

A se dar credito no que tem sido annunciado, será mais uma noite infernal a que será vivida hoje, na "Caverna".

FENIANOS E PIERROTS

Os "gatos" e o pessoal do "Moinho", mãos dadas, logo mais festejarão seu carnaval.

Numerosos e aguerridos escolheram, por isto mesmo, em local mais amplo para acolher seus associados e sympathisantes.

O theatro João Caetano foi o preferido e, assim, rubros e tricolores numa superior demonstração de seu espirito carnavalesco, procurarão uma trégua até "Sabbado de Alleluia".

O CARNAVAL NO SAMPAIO A. C.

Resultado do concurso

No concurso realizado no domingo de Carnaval no Sampaio A. C., sympathica aggremiação da estação de Sampaio, foi o seguinte o resultado: Meninas— Fantasias luxuosas: 1º — Yolanda Ferreira; 2º — Anietta Passos; 3º — Alcy Cavalcante; 4º — Idalina Amaral; Fantasias originaes: 1º — Ilma Marques; 2º — Norma Magalhães; 3º — Théa Mariliz Boyer; 4º — Luiza Carvalhar e 5º — Thereza de Castro.

Meninos — Fantasias luxuosas: 1º — Mario Góes; 2º — José Carlos; 3º — Carlos Augusto; 4º — Jorge Alberto e 5º — P. Henrique; Meninos — Fantasias originaes; 1º — Heitor de Castro; 2º — Carlos Valente; 3º — Paulo Geraldo Tavares; 4º — Ronaldo Mattos e 5º — Carlos Luzilde.

A entrega dos premios foi feita pela senhorinha Hemy Godinho de Mattos. A commissão julgadora constava dos srs. Jacy da Costa Valladão, Moacyr Coelho da Silva, Joaquim Pinto, Armindo de Oliveira e representantes da imprensa e pessoas de destaque.

CLUB DOS DEMOCRATICOS

Para commemorar a Victoria alcançada no terça-feira ultima, que assegurou, pela segunda vez, ao glorioso Club dos Democraticos, o titulo de tri-campeão da Cidade, a turma do Castello está em franca actividade com os preparativos para o grande Baile da Victoria, á fantasia, de hoje.

ALCANÇOU FORMIDAVEL EXITO O CARNAVAL NO FLUMINENSE F. C.

Continúa sendo objecto dos mais intensos commentarios, o sumptuoso baile de gala e a "matinée" infantil que o Fluminense F. Club offereceu este anno aos seus associados e familias.

O amplo salão do gymnasio, com a sua deslumbrante ornamentação, de autoria do sr. Luiz de Barros, tornou-se naquelle dia, um verdadeiro theatro de alegria. Jámais vimos aquelle ambiente com a animação que o baile de domingo proporcionou áquelles que tiveram a ventura delle participar. E razão bastante temos para agora affirmar, sem duvida alguma, que o Carnaval deste anno, encontrou no Fluminense F. Club a sua festa maxima.

A nota mais interessante desse baile consistiu na distribuição dos premios. Parecia, a principio, tarefa facil para a commissão encarregada de julgar as fantasias. Mas tal não aconteceu. E' que as centenas de fantasias presentes, cada qual de uma originalidade de fino gosto, obrigou a commissão secreta a um trabalho insano, que durou muito tempo, para premiar as seguintes fantasias:

1º premio — A' fantasia mais luxuosa — Uma artistica Shirley Temple, offerta da "A Exposição" — Senhorinha Maria Cecilia Negreiros, fantasiada de principe de mil e uma noites.

2º premio — Uma guarnição de bolsa e cinto sport, em couro natural offerta da 5ª Avenida — Senhorinha Henriete Fumo fantasiada de Diana Medieval.

3º premio — Um estojo Atkinson —Senhorinha Poleshuvk, fantasiada de Principe Medieval.

4º premio — Um estojo Atkinson (graça e luxo) — Senhorinha Ruth Liberato da Silva, fantasiada de Trovador.

5º premio — Originalidade, premio um casal chinez — Senhorinha Yvone da Gama e Silva, fantasiada com uma rica casaca.

6º premio — Originalidade, premio uma pulseira de filigrama offerta do sr. Mario S. Xavier — Senhorinha Germana Amelia, fantasiada de cow-boy estilizado.

7º premio — Um estojo Atkinson — Senhorinha Heliodora C. Mendonça, fantasiada de Ruby Rutson.

8º premio — Um estojo Atkinson — Senhorinha Maria L. Marques fantasiada de Cigana estylizada.

9º premio — Um estojo Atkinson — Senhorinha Gipey M. do Couto, fantasiada de India.

·10º premio — Um estojo Atkinson — Senhorinha Lila Brandão, fantasiada de princeza Russa.

TIJUCA TENNIS CLUB

Com brilhantismo fóra do commum, o Tijuca Tennis Club realizou na segunda-feira gorda o seu tradicional baile de Carnaval, cuja frequencia esteve além da expectativa, tendo sido registada pela Portaria do club o comparecimento de 6.211 associados.

A directoria resolceu franquear seus salões ao publico nos proximos sabbado e domingo, respectivamente, das 20 ás 23 horas e das 16 em deante, de modo que possam ser vistas as brilhantes decorações que aquelle gremio tijucano effectuou pelo pincel de Delio Sá.

CLUB DE REGATAS DO FLAMENGO

O club dará em seus salões hoje um grande baile de despedida do Carnaval.

Rei Momo, que imperou no Club durante toda sua temporada carnavalesca, despedir-se-á do Flamengo com uma festa que encerrará inesquecivelmente o programma carnavalesco deste anno.

BLOCO DAS REPARTIÇÕES PUBLICAS

A commissão julgadora dos cortejos dos Blocos das Repartições Publicas, que desfilaram pela Avenida na tarde de sabbado, e que era composta dos srs. Magalhães Corrêa, Modestino Kanto e dr. Julio de Oliveira considerou campeão, dando-lhe o primeiro logar no bloco da Fabrica de Projectis de Artilharia e segundo logar ao Bloco dos Correios e Telegraphos.

Clinica Medico Cirurgica do
Dr. Americo Caparica
CONSULTORIO:
RUA VISCONDE DO RIO BRANCO, 31
Elevador — Telep. 22-2949
Diariamente das 4 ás 9 horas
RESIDENCIA:
R. PAULO FRONTIN, 105
2º andar — Tel. 22-7804

O Brasil no Campeonato do Mundo

Cessou a Politica? -- Novos Rumos Para a Organização do Seleccionado

A semana que hoje finda foi prodiga em novidades para os adeptos do foot-ball.

Como já era esperado, após os festejos de Momo, o assumpto palpitante foi constituido pelos factos concernentes a organização da equipe brasileira que intervirá no Campeonato Mundial.

* * *

O publico que, avidamente, devora com os olhos as noticias divulgadas pelos nossos diarios, teve, hontem, com as declarações do nóvo presidente da F. B. F. a primeira satisfação quanto a escolha e preparo do seleccionado.

O dr. Castello Branco evidenciou nas suas palavras o desejo de uma actividade vibrante capaz de trazer uma recompensa. ou melhor, uma justificativa aos que depositam confiança nos organizadores do "scratch".

As suas ponderações conforme se póde verificar, prenunciam bons auspicios e, em consequencia, uma figura alta que sobrepuge todos as anteriores.

— Já está marcada uma reunião para segunda-feira proxima, quando serão tomadas as primeiras providencias para a organização do seleccionado. Conhecendo profundamente os inesperados com os quaes luta um organizador, pretendo requisitar 33 jogadorês. Desta forma poderemos solucionar, rapidamente, qualquer problema, não só no periodo de selecção como no de competições reaes. Dentro dos problemas aos quaes me alludo, enquadram-se muitos, inverosimeis quasi, mas que devem ser resolvidos.

Torna-se necessario aceitar, sem discussão, o programma disciplinar que se adopte.

Cada jogador, antes de embarcar, assignará um compromisso solenne, obrigando-se a respeitar as determinações dos technicos e chefes da embaixada. Eu tive a experiencia recente do campeonato sul-americano. Para que se tenha a idéa das difficuldades surgidas basta dizer que momentos antes da disputa do match que deu a mais bella victoria aos brasileiros, contra os uruguayos, dois jogadores indispensaveis tiveram ordem de desligamento da embaixada. A mentalidade dos jogadores mudou com o regime. Exigencias de gratificações principescas, pagamento de ordenados, uma série de despesas quasi fantasticas. O sul-americano foi uma licção que devemos aproveitar. Já naquella occasião previmos uma série de embaraços. Agora temos a obrigação de evitar os que não previmos naquella opportunidade.

* * *

Ainda não estão completamente esquecidas as discussões travadas, pelas columnas dos nossos jornaes, entre a C. B. D. e a F. B. F.; foi sério o choque de opiniões quanto "a quem caberia a organização do team brasileiro".

O Carnaval porém, com a escassez do noticiario sportivo, attenuou o ardôr dos litigantes a ponto de promover o esquecimento do caso.

Palavras houve, porém, na entrevista do dr. Castello Branco, que vieram revival-o de uma forma subtil, porém conciliatoria.

Disse elle:

— Eu ainda sou director dos Sports Terrestres da C. B. D. e presidente eleito da Federação Brasileira. Tal facto facilita enormemente o trabalho que se terá. Naturalmente cabe á C. B. D. a maior parcella de responsabilidade no campeonato do mundo. A entidade inscripta no maior certame do foot-ball mundial é a Confederação. Os elementos de que precisa a C. B. D. — jogadores e technicos — prestam os seus serviços a clubs e ligas filiados á Federação Brasileira. Assim o que tem de haver é uma perfeita união de vista. A C. B. D. deve organizar o scratch com a collaboração constante da Federação Brasileira, sua filiada mais poderosa.

A compreensão immediata, lendo-se nas entrelinhas, é que a sua eleição veio trazer uma incoherencia no proseguimento da luta pelo direito da organização do scratch.

E, assim, não haverá mais preoccupações de ordem politica, que vinham entravando os trabalhos preliminares.

Como não constituirá surpreza a apparição de um obstaculo de tal origem, perguntar-se-á — "cessou a politica?"

Transbordante de sensacionalismo apresentou-se aos leitóres a nova de que seria Krueschner o preparador physico da nossa equipe.

Essa medida, sem caracter official, porém, foi acolhida com sympathia geral, pois se sabe sobejamente conhecida a competencia do preparador hungaro.

Ainda neste terreno hypothetico, não faltaram entretanto, os que, movidos por quaesquer interesses, marcaram-se de nacionalistas e vieram protestar contra tal coisa.

Cumpre, entretanto, que dentro do nosso nacionalismo sadio não sejam desprezadas a ponderancia e o bom senso.

Será anti-nacionalismo a recusa de Krueschner para preparador physico, caso este assim seja designado, uma vez que o seu trabalho redundará em grandes beneficios, concorrendo decisivamente para as performances do quadro.

Pelo menos uma vez, diante do nome do Brasil, sejamos sinceros, despidos de qualquer hypocrisia graciosa a fulano ou sicrano.

Será, Impreterivelmente, a 1 e 3 de Maio a Competição Maxima da Natação Brasileira

Os Cariocas Apresentar-se-ão Com a Força Maxima no Contronto Brasileiro de Natação

Por duas vezes já, foi adiada a realização do Campeonato Brasileiro de Natação, que está sendo organizado pela Confederação Brasileira de Desportos.

Motivos justificaveis determinaram esses dois adiamentos, a pedido da entidade gaucha.

Hontem, porém, colhemos na séde da C. B. D. a informação solida de que estão definitivamente estabelecidas as datas para o desenrolar do citado campeonato. Assim, nos dias 1 e 3 de maio proximos, na piscina do Guanabara, cariocas, mineiros, gauchos e fluminenses se defrontarão, em disputa do titulo do certame nacional.

Isto veio de encontro aos desejos da torcida carioca, pois sabe-se que por essa época já se acharão entre nós, de volta de Lima, os nadadores que disputarão o campeonato continental, entre elles figurando Caballero, Tatto e Isa Alves, todos, reforços para a equipe representativa da nossa cidade.

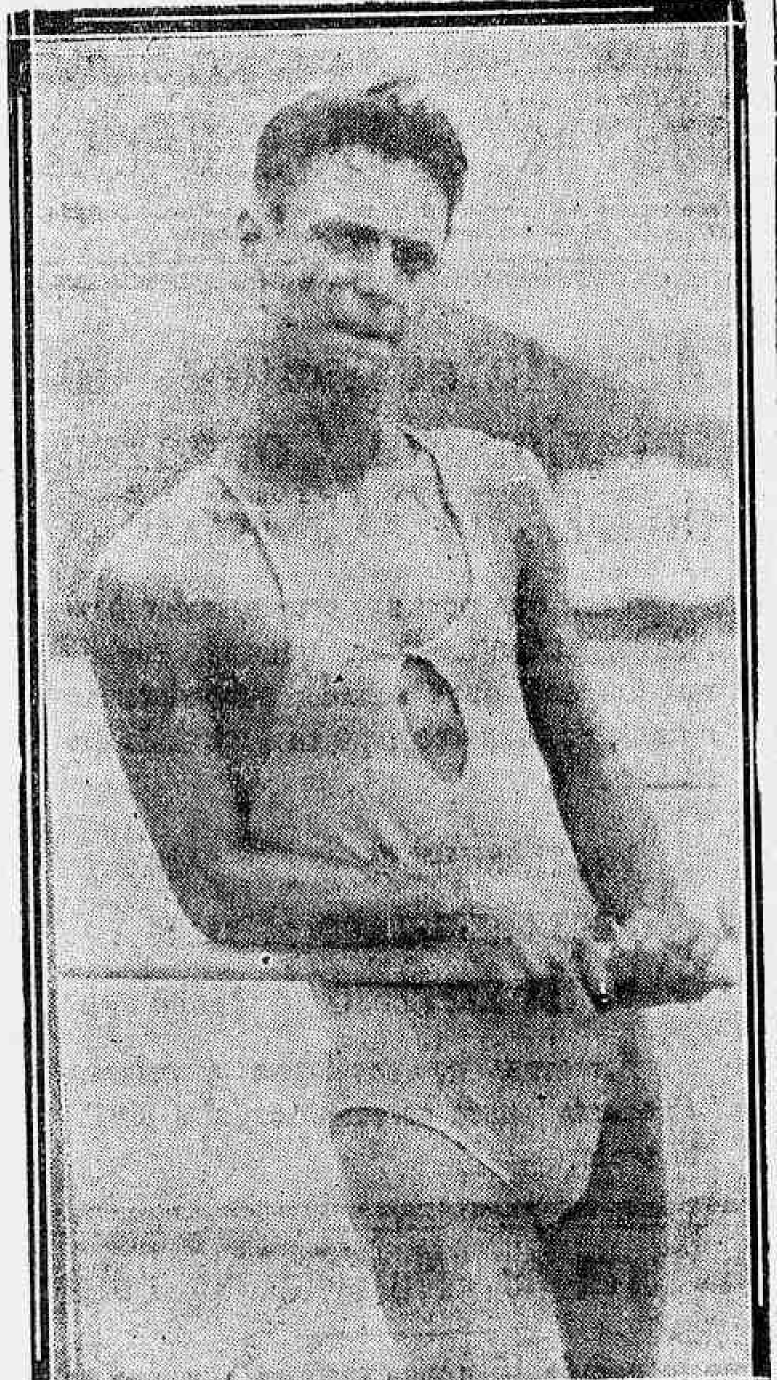

CABALLERO

A Federação Mineira de Tennis Solicitou Filiação á C. B. D.!

Que decidirá a entidade maxima, uma vez que a A. M. E. possue filiação desse sport?

BELLO HORIZONTE, 4 — (Succursal do DIARIO CARIOCA) — Segundo informações obtidas entre os parêdros da Federação Mineira de Tennis, foi solicitada a sua filiação á Confederação Brasileira de Desportos.

Esta deliberação vem movimentar os circulos tennisticos mineiros, pois é sabido que a entidade de Juiz de Fóra, a Associação Mineira de Sports tem prioridade de filiação á este sport.

A orientadora suprema do sport nacional ver-se-á embaraçada para resolver o assumpto, pois a F. M. T., apezar de mais joven, é a mais potente.

Espera-se, entretanto, que a solução que satisfará a ambas as partes será um accordo, passando o tennis estadual para a direcção da F. M. T.

N. R — A C. B. D. confirmou a recepção do pedido e estudará o assumpto na proxima semana. E' de capital importancia o parecer da A. M. E., que será consultada a proposito.

Será Escolhido Hoje o Primeiro Adversario dos Brasileiros no Campeonato Mundial de Foot-Ball

E' de grande expectativa o ambiente formado em torno da escolha que se processará hoje, para a determinação do primeiro adversario do Brasil no Campeonato do Mundo, certame que terá logar em Paris, no correr do mez de julho proximo.

A solennidade, que se cercará do caracter official, necessario em taes casos, será na "Sala do Relogio" do Ministerio do Exterior, e della participarão os embaixadores e ministros das dezeseis nações que competirão nas provas finaes do campeonato, assim como representantes da F. I. F. A.

Tratando-se de um facto que ennobrece o nome do Brasil, e que esclarecerá qual o primeiro antagonista dos nossos patricios no certame maximo do "association" internacional, é claro e muito justa a ansiedade dos circulos desportivos de todo o paiz.

O criterio que será usado no sorteio dos concorrentes será o mesmo do campeonato passado, havendo uma divisão que denomina os "fortes" e os "fracos".

Os representantes brasileiros, que são considerados como os que maiores possibilidades têm para a victoria, estão classificados na primeira categoria.

Só a 20 reunir-se-á o Congresso Sul-Americano de Athletismo

Dever-se-ia realizar, em 1º de março p. p., o Congresso Sul-Americano de Athletismo. Entretanto, a pedido da entidade peruana do sport basico, esta reunião extraordinaria foi transferida para a data vindoura de 20 do corrente.

Revestiu-se de grande brilhantismo a distribuição de premios, na matinée infantil do Alhambra

Evocando o esplendor dos tempos dos Cesares, numa reconstituição fiel e imponente do Colyseu Romano, o cinema Alhambra viveu, neste anno, 4 noites e 3 dias orgiacos de alegria e de belleza, com os seus bailes e as suas inegualaveis vesperaes infantis. Parecia que a alma guizalhante e garota da cidade elegera o Alhambra para o melhor do reinado ephemero do seu deus pagão...

Por que alli houve, de facto, um desatar trepidante de rythmos, uma farandula de coloridos, localizando o mais delicioso espirito carnavalesco.

E as matinées tiveram, então um epilogo muito ao gosto da garotada: a tradicional e farta distribuição de premios, que a Casa de Francisco Serrador, agora sob o selló da Cia. Brasileira de Cinemas, realiza ás terças-feiras gordas...

Assim, ante-hontem, mais uma vez effectuou-se a brilhante prova, no meio da maior animação de milhares de crianças. Compunham o jury os jornalistas Jeny Pimentel de Borba, directora da revista "Walkyrias"; Zenaide Andréa, redactora da "Gazeta de Noticias", e Mario Nunes, redactor do "Jornal do Brasil" e decano dos chronistas cinematographicos desta capital. O interessante certame, que foi filmado por A. Botelho, teve o seguinte resultado:

MENINAS

3 primeiros premios — cabendo 2, pela riqueza das fantasias apresentadas, á Arlette Serpa (Toureiro) e á Maria Léa Pires de Mello (Rainha do Patim) que receberam, respectivamente, uma casa verde, em miniatura, com illuminação electrica, e uma barata de corrida, propria á edade da candidata. O outro 1º premio coube, por originalidade, á Ruth Veiga "Melfomene, musa da Comedia e da Tragedia gregas), que ganhou um grande bebé de porcelana.

O resto da classificação fez-se da seguinte fórma: segundo premio, Greta Haisen (Noiva), um automovel V8 pequeno; terceiro premio, Sylvinha Ribeiro (Cigana Rica) uma boneca de louça; quarto premio, Dyrce Palmeira (Princeza India) um pianinho em laqué rosa; quinto premio, Maria Thereza Coelho (Thais) um chapéo branco, trabalhado em fitas; sexto premio, Therezinha (Dama Antiga) um chapéo rosa; setimo premio, Helena Maia (Rumba) um chapéo preto, de "faille".

MENINOS

2 primeiros premios — um, pelo criterio de riqueza da fantasia apresentada, coube a Ney Dias, que encarnava um apparatoso chefe de tribu de indios brancos, e que mereceu uma bycicleta; o outro (um grande cavallo) pelo conceito de originalidade, foi entregue a Delcio Barbosa Palmeira, que, apesar de tão pequenino ainda, soube ser um garboso, reluzente e authentico "Principe dos Tempos de Cesar".

Finalmente, distribuiram-se mais os seguintes brinquedos: em 2º logar, Claudio Mosela, muito bem trajado de Pequeno Cesar, um automovel V8; em 3º, Antonio Fernandes (Indio Branco) um cavallo; em 4º, Haroldo Sycurgo Hamilton (Homem do realejo) uma pipa completa para jardinagem; em 5º, Dalilo Daltro (outro "Cesar" empolgante), um bonde; em 6º, Adhemar Barreto (Toureiro) um encouraçado; em 7º, José Luiz Martins, (Periquitinho verde) uma casa; em 8º, Milton Dart (Cossaco), uma lancha da Policia Maritima.

A federação paraguaya indicou o seu representante junto á C. B. D.

A Federação Paraguaya de Football credenciou, mediante attencioso officio, o dr. Juan Francisco Recalde para seu representante junto á entidade suprema do sport nacional.

Inicia-se a 19 o Maior Confronto da Aquatica Continental

Sobre as peripecias de nossos patricios que seguiram para Lima, na embaixada aquatica da Confederação Brasileira de Desportos, e que participarão do certame continental de natação, pouco ou quasi nada têm informado as agencias telegraphicas.

Saindo do Brasil em plena época dos festejos carnavalescos, isto é, no dia 28 do mez passado, quando os sportistas, esquecidos de que existiam sports, se entregavam de coração, aos folguedos que immortalizaram o Rei Momo, a nossa representação partiu para a capital peruana sem despertar, como seria natural, maior interesse.

Agora, porém, passados os instantes de "louca alegria", voltam os sectores da aquatica nacional a vibrar de enthusiasmo, na expectativa de certas victorias que coroarão os esforços de diversos nadadores patricios.

CABALLERO, FIGURA CENTRAL DA ATTENÇÃO DOS TECHNICOS

A presença do "tartaruguinha" do Guanabara, ou melhor, de Caballéro, em Lima, constitue um dos maiores attractivos.

A notavél carreira sportiva deste nadador, vertiginosa em sua ascensão, e espectacular pelas successivas surpresas que a todos vem offerecendo, é bem conhecida dos technicos e enthusiastas da natação, nos paizes do novo continente. Isto provoca uma desmedida curiosidade entre os que, em Lima, presenciarão as disputas.

Caballéro é detentor de diversos records sul-americanos. Nos 100 metros, na prova de sua especialidade, isto é, nado de costas, nos 200 e nos 400 metros, possue respectivamente, os tempos de 1'11", 2'38" e 5'38".

MARIA LENK

Outra grande figura que representará o Brasil nas provas de nado de peito e que vem despertando os mais elogiosos commentarios, é a nadadora bandeirante Maria Lenk. Sua victoria, tambem será certa.

ALVARO TATTO E ISA ALVES

Esses dois elementos tambem constituem motivo de receio para seus adversarios. Não obstante serem desconhecidas as condições physicas e technicas que apresentam actualmente, nada pode impedir que surpreendam os mais optimistas.

A DATA DE INICIO DO CAMPEONATO

Segundo nos informaram fontes officiaes, o Campeonato Sul-Americano de Natação será realizado entre os dias 19 a 26 do corrente mez.

INFORMAÇÕES FINANCEIRAS E COMMERCIAES

MERCADOS

CAMBIO

Libra — 86$790 — Dollar 17$300

Hontem, o mercado de cambio operava calmo e com alta nas suas taxas.

O Banco do Brasil comprava a 86$790 sobre Londres e a .. 17$300 sobre Nova York á vista.

Assim ficou no primeiro fechamento. Reabriu e fechou inalterado.

NA ABERTURA O BANCO DO BRASIL AFFIXOU A SEGUINTE TABELLA PARA COMPRA DO DINHEIRO

Letras, a 90 dias: Libra 86$590 e dollar 17$270.

Prompto: Libra 86$790; franco $555; dollar 17$300; marco compensação 5$785; peso argentino, papel 4$540.

FOI AFFIXADA HONTEM A SEGUINTE TABELLA PARA DEPOSITO

Libra 86$310; coróa tchéca .. $620; franco $575; escudo $803; marco compensação 5$885; florim 9$874; franco suisso 4$097; Idem, belga, 4$098; peso uruguayo 8$100; lira $928; peso argentino, papel 4$800.

CURSO DE MOEDAS SEGUNDO AS MEDIAS CALCULADAS PELA CAMARA SYNDICAL DO RIO DE JANEIRO

A' vista: Londres 87$969; Paris $585; Italia $929; Allemanha (Rg. Mark) 4$400; (V. Mark) 5$892; (U. Mark) 4$396; Portugal $831; Suissa 4$100; N. York 17$396; Uruguay 8$100; Japão 5$255 e Austria 3$484.

MOEDAS

Libra	99$541
Libra Peruana	50$000
Dollar	10$809
Franco	$677
Escudo	1$917
Peso argentino	5$291
Peso uruguayo	5$002
Peso colombiano	7$500
Peso chileno	$730
Reichsmark	4$700
Lira	$868
S. Austriaco	3$600

OURO FINO

O Banco do Brasil comprou hontem a gramma de ouro fino na base de 1.000 por 1.000 em barra ou amoedado ao preço de 19$700.

O CAMBIO NO EXTERIOR

Abertura de Londres

Sobre Nova York, 5.01.72; Allemanha 12.40; Paris 153.88; Hollanda 8.963|4; Suissa, 21.61; Italia 95.37; Belgica, 29.55.7|8; Portugal 118.18 centimos por libra.

Fechamento de Londres

Sobre Nova York, 5.01 62.
Sobre Londres 5.01 3|4.

TITULOS

O mercado de titulos esteve hontem, bastante activo, com negocios animados sobre a maioria dos papeis em evidencia que ficaram calmas, como se vê a seguir:

NEGOCIOS REALIZADOS NA BOLSA DE HONTEM

10 Em. Nac. 1903 port. 780$; 17 Emp. Nac. 1903 port. 782$; 89 Uniformisadas 800$; 65 Diversas Emissões nom. 792$; 54 Diversas Emissões nom. 790$; 142 Diversas Emissões port. .. 793$; 191 Reajustamento port. 795$; 462 Reajustamento 757$; 6 Reajustamento 758$; 5 Reajustamento 760$; 2 Reajustamento 500$ 452$; 267 Reajustamento 932$ e 17 Reajustamento, 933$000.

Obrigações do Thesouro:

16 Obrigações do Thesouro, 1932 1:016$ e 225 Obrigações do Thesouro 900$000.

Municipaes:

30 Municipaes 1904 nom. 435$, 5 Municipaes 1917 port. 152$; 9 Municipaes 1917 port. 152$; 20 Municipaes 1931 titulos, .. 173$; 5 1931 cautela cautela .. 169$500; 3 Municipaes 1931, cautela 170$ e 41 Porto Alegre 34$.

Estaduaes:

270 Minas 2ª série 1934 .. 176$500; 100 Minas 177$; 10 Minas 1ª. 143$; 22 Minas, 144$; 5 Minas 144$500; 100 Minas 7°|° port. cautela 675$; 5 Pernambuco 86$; 12 Pernambuco .. 86$500; 13 São Paulo 5°|° 192$; 35 São Paulo 193$; 57 São Paulo Uniformisada 922$; 15 Pernambuco 923$ e 90 São Paulo 938$000.

Debentures:

27 Docas de Santos 190$; 30 Docas de Santos 191$ e 7 Docas de Santos 192$000.

CAFE'

TYPO 7 — 12$000

O mercado cafeeiro, hontem, regulava calmo. Cotou-se á 12$ o typo 7 e os negocios feitos durante os trabalhos constaram de 4.116 saccas, contra 4.837 ditas precedentes. Assim o mercado se conservou inalterado, até ao seu encerramento.

COTAÇÕES POR 10 KILOS

Typo 3	14$000
Typo 4	13$500
Typo 5	13$000
Typo 6	12$500
Typo 7	12$000
Typo 8	11$500

Pauta semanal:

Café commum	1$250
Idem, fino	2$270

MOVIMENTO ESTATISTICO

Entradas:

Leopoldina — Minas, 9.852; :Ri, 1.731; total, 11.583; Maritima — Minas, 58; S. Paulo, 3.055; total, 3.113; Armazem Reg. Flum. "Rio", 1.919; Armazem Reg. Esp. Santo, 1.961; Armazens Regs. Mineiros, 19; Total, 18.595; Idem anno passado, 12.667; desde o 1º do mez, 40.406; Média, 13.468; Do 1º de julho, 1.669.665; Média, 6.780; Do 1º de julho anno passado, 1.745.116; Café revertido ao stock desde o 1º de Julho, 10.661.

Embarques:

Europa, 16.092; America do Sul, 5.859; Africa, 2.252; Asia, 823; Cabotagem, 625; total, 25.649. Idem anno passado, 1.550; Desde o 1º do mez, ... 47.245; Do 1º de julho, ... 1.566.053; Idem anno passado, 1.333.695; Stock, 679.848; Menos consumo local, do dia 3|3|.8, 500; Existencia, 679.348; Idem anno passado, 677.688.

ASSUCAR

Esse mercado, hontem, abriu e regulava sustentado. Nas cotações em curso não haviam modificações e os negocios eram de menor actividade. Fechou sustentado.

MOVIMENTO ESTATISTICO

Entradas, 20.418; saidas, 4.818, tendo em stock 51.372 saccos.

COTAÇÕES POR 60 KILOS

Branco crystal, 56$ a 57$000; Demerara, 53$ a 54$000; e Mascavos, 41$500 a 42$000.

ALGODÃO

O mercado algodoeiro, hontem, operava firme. As cotações eram mantidas nas bases da vespera e as negociações eram de menos vulto. Fechou firme.

MOVIMENTO ESTATISTICO

Entradas, 1.229; saidas, 218, tendo em stock, 12.198 fardos.

COTAÇÕES POR 10 KILOS

Seridó: typo 3, 47$ a 48$000; typo 4, 46$ a 47$000; Sertões: typo 3, 45$ a 46$000; typo 5, 42$ a 43$000; Ceará e Mattas: nominal; Paulista: typo 3, nominal, typo 5, 41$ a 42$000.

Movimento de vapores

ESPERADOS

DA EUROPA PARA O RIO DA PRATA

Hamburgo e esc., "Bagé"	5
Genova, e esc., "P. Giovanna"	6
Genova e esc., "Conte Grande"	7
Hamburgo e esc., "Montevidéo"	8
Hamburgo e esc., "Cap. Arcona"	9
Hamburgo e esc., "General San Martin"	10
Helsinki e esc., "Angra"	10
Londres e esc., "High Brigade"	14
Helsinki e esc., "Angra"	14
Gdynia e esc., "Pulaski"	14
Havre e esc., "Aurigny"	14
Oslo e esc., "Cometa"	14
Hamburgo e esc., "Siqueira Campos"	15
Hamburgo e esc., "Monte Olivia"	16

DOS ESTADOS UNIDOS PARA O RIO DA PRATA

São Francisco e esc., "West Ivis"	5
Baltimore e esc., "Coldbrook"	5
Nova Orleans e esc., "Jaboatão"	6
Nova York e esc., "Camamu'"	6
Nova York e esc., "Argentino"	9
Nova York e esc., "Pan America"	11
Nova Orleans e esc., "Delalba"	13
Nova York e esc., "Eastern Prince"	17
Nova Orleans e esc., "Barbacena"	19

CABOTAGEM

Recife e esc., "Iguassu'"	5
Belém e esc., "Manáos"	5
Manáos e esc., "D. de Caxias"	5
Porto Alegre e esc., "Campeiro"	7
Porto Alegre e esc., "Itaguassu'"	7
Porto Alegre e esc., "Araguá"	9
Porto Alegre e esc., "Maceió"	10
Porto Alegre e esc., "São Paulo"	10
Itajahy e esc., "Tutoya"	11
Porto Alegre e esc., "Atalaia"	15

A SAHIR

PARA A EUROPA DO RIO DA PRATA

Havre e esc., "Belle Isle"	5
Southampton e esc., "Arlanza"	6
Rotterdam e esc., "Aludra"	7
Londres e esc., "High. Chieftain"	8
Helsinki e esc., "Herakles"	9
Marselha e esc., "West Pont"	10
Hamburgo e esc., "A. Sarmiento"	10
Londres e esc. "H. Patriot"	11
Amsterdam e esc., "Amstelland"	11
Stockholmo e esc., "Nordistyrnam"	13
Genova e esc., "Campinas"	16
Gdynia e esc., "Kosciusco"	24

PARA OS ESTADOS UNIDOS DO RIO DA PRATA

Philadelphia e esc., "Culberson"	8
Nova York e esc., "American Legion"	10
São Francisco e esc., "Jamabiks Maru'"	10
Nova York e esc., "Aquitania"	10
Nova Orleans e esc., "Delmundo"	12
Nova Orleans e esc., "Eidsvola"	12
Baltimore e esc., "West Columb"	13
Nova York e esc., "Southern Prince"	18
Nova Orleans e esc., "Delrio"	20
Nova York e esc., "Pan America"	24

POR CABOTAGEM

Aracaju' e esc., "Apody"	5
Antonina e esc., "Aratanha"	5
Porto Alegre e esc., "Piauhy"	5
Maceió e esc., "Mantiqueira"	5
P. Alegre e esc., "Itapagé"	5
Belém e esc., "Itapé"	6
Penedo e esc., "Itaquatiá"	6
P. Alegre e esc., "Iguassu'"	7
Macuáo e esc., "Poty"	8
Parnahyba e esc., "Campinas"	8
Itapemirim e esc., "Araim"	8

THEATRO CARLOS GOMES

HOJE!

A's 16 horas — Primeira matinée e ás 20 e 22 horas
— Preços do costume —
Continuação do estrondoso successo registado no theatro de comedia!

O GRANDE PROCOPIO

e sua victoriosa Companhia, na engraçada peça

As Tres Helenas

UM EXITO DE GARGALHADAS!
PROCOPIO, em incomparavel trabalho comico!
POLT. 5$000 (sello a cargo do publico)
AMANHA em "matinée" ás 15 horas e á noite, ás 20 e ás 22 horas:
"AS TRES HELENAS"

A seguir: "QUE NOITE, MEU DEUS", para estréa da brilhante actriz ELZA GOMES

A Mutuante S. A.

179, R. 7 DE SETEMBRO, 179
Leilão de Penhores em 17 de março ás 13 horas

As cautelas poderão ser reformadas até a vespera e o catalogo será publicado no "Jornal do Commercio", no dia do leilão.

Dr. Oswaldo Barbosa

PROF. DE CLINICA MEDICA DA FACULDADE DE MEDICINA DO PARA'

Doenças do figado, estomago, pulmões e coração
Installações completas de electricidade medicas, raio X, alta frequencia, banhos hydro electricos e de luz, raios ultra-vermelhos e ultra-violetas.

EXAMES DE LABORATORIO

CONSULTORIO, 7 de Setembro, 135, 3.° and. 22-0598.
RESIDENCIA — Rua Paulino Fernandes, 82 — Botafogo — 26-2281

Um romance vivido nos tempos agitados de hoje, mas onde o homem se curva ante a graça e candura de uma mulher e compreendendo que o mundo quer paz e trabalho...

ATTENÇÃO! — No dia de "ESTRÉA" deste film — 2ª feira — o cinema só funccionará em SOIRÉE: — a 1ª sessão ás 7 horas e a 2ª ás 9,30 da noite.

AOS LEITORES DO DIARIO CARIOCA

Sem Um Real de Dispendio! Inteiramente GRATIS!

Em sorteios mensaes que serão realizados nos dias 10 de cada mez, ás 15 horas, na séde da "Invicta S. A.", na rua São Pedro, 170, terreo.

1°. premio — Um terreno na Ilha do Governador, (Jardim Carioca).

2°. premio — Uma machina de costura New Home (de pedal, com cinco gavetas).

3°. premio — Um conto de réis em apolices

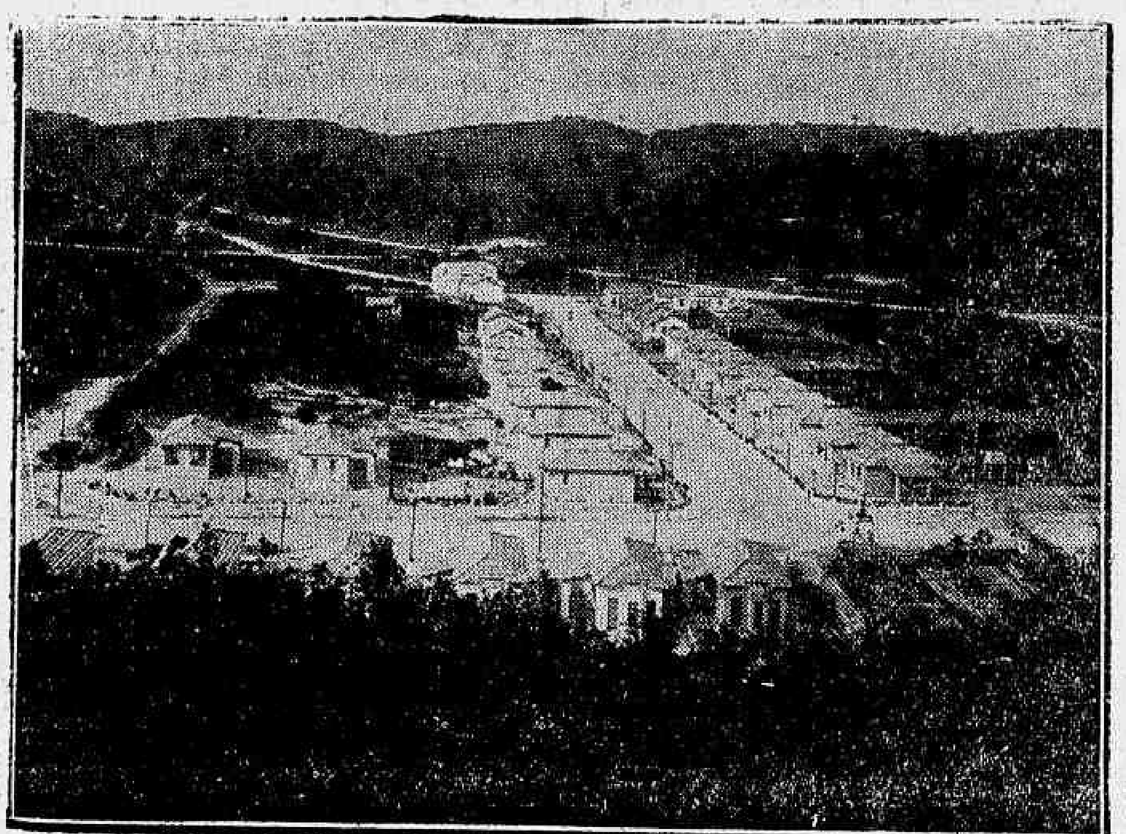

Vista tirada na Ilha do Governador, onde se acha localizado o terreno n. 8 — 1.° premio do sorteio mensal do DIARIO CARIOCA

Março - 1938
Coupon N.
4
CONCURSO DO DIARIO CARIOCA

O DIARIO CARIOCA publica diariamente UM COUPON

BASTA REUNIR 10 COUPONS DE 10 DIAS DIFFERENTES (NAO PRECISAM SER SEGUIDOS) PARA OBTER UM CARTÃO COM DIREITO A CONCORRER AO SORTEIO MENSAL SEM NENHUM DISPENDIO E SEM MAPPAS.

COMPLETE O CONFORTO DO SEU LAR!

A troca dos coupons pelos cartões para o sorteio do corrente mez será feita na Praça Tiradentes 77 - 1.° andar — DIARIO CARIOCA — Diariamente, das 12 ás 17 horas

Aos interessados do Interior do Concurso do DIARIO CARIOCA

Para que possam, com a maior brevidade, ser attendidos, queiram enviar-nos um enveloppe sellado, subscriptando o nome do concorrente, a rua, a cidade e o Estado.

PORTE SIMPLES	$400
PORTE REGISTADO	1$200
PORTE EXPRESSO	1$600

Escrevam no enveloppe a palavra "Concurso" para serem attendidos promptamente.

Vão constituir o Estado Maior do commandante em chefe da esquadra

O titular da pasta da Marinha resolveu designar hontem, para constituirem o Estado Maior do commando em chefe da Esquadra Brasileira, os seguintes officiaes: para chefe do Estado Maior, o capitão de fragata Raul Santiago Dantas; para official de tiro, e assistente, os capitães de corveta, respectivamente, Augusto Pereira e Mario Lopes Ypiranga dos Guaranys e para official de communicações, official de machinas e ajudante de ordens, os capitães-tenentes, respectivamente, Mario da Costa Furtado, Carlos Dehoul Conceição e Amarillo Alves Teixeira.

Foi designado ainda, no mesmo despacho, o capitão de corveta Ernesto de Araujo, para servir na Missão Naval Americana.

Dr. José de Albuquerquè
Affecções sexuaes masculinas venereas ou não. Tratamento da
IMPOTENCIA EM MOÇO
R. DO ROSARIO, 172. De 1 ás 6

A PEDIDO

Os professores da Faculdade de Pharmacia e Odontologia do Estado do Rio não accumulam

A Faculdade de Pharmacia e Odontologia do Estado do Rio é um instituto que goza das regalias dos officiaes sem onerar o Estado. Seu orçamento figura no do Estado, em cumprimento a exigencia do Conselho Nacional de Educação, tem autonomia financeira e é mantida de accordo com a arrecadação que faz, pagando seu corpo docente e funccionarios, não recebendo subvenção do Estado. Foi fundada em 1912, e o immovel onde tem suas installações é de exclusiva propriedade de um grupo de professores portadores de titulos garantidos da posse do referido patrimonio.

O texto constitucional que veda accumulações remuneradas é taxativo, não havendo dispositivo em lei que esteja em desharmonia com a situação dos professores.

Assim a entidade judiciaria da Faculdade de Instituto Livre depende da designação de um fiscal, cuja nomeação está reservada ao governo da Republica.

DR. BRANDINO CORRÊA

Molestias do apparelho genito-urinario no homem ou na mulher — OPERAÇÕES — Utero, ovarios, prostata, rins, bexiga, etc. Cura rapida por processo moderno sem dor da

GONORRHEA

e suas complicações — Prostatites, orchites, cystites, estreitamentos, etc. Diathermia. Darsonvalização — Rua da Assembléa n. 23-sob. das 14 ás 18 horas. Domingos e feriados, ás 7 horas.

Na Terra do "Marechal de Ferro"

Uma menor de 15 annos veste-se á masculina e detesta os trabalhos femininos

MACEIO', 2 — O "Jornal de Alagoas" publica uma reportagem sobre a joven Arlette Lins Barros, de 15 annos de edade, residente á rua Miguel Omena, nesta cidade que, desde pequenina trocou as vestes femininas por indumentaria masculina.

A genitora de Arlette declarou que a moça não tem aptidão alguma para trabalhos femininos. Já foi "porteiro" da Prefeitura de São Luiz de Quitunde e já trabalhou em trapiches de assucar, na secção de repeso.

A mulher-homem usa cabellos aparados á masculina e veste-se elegantemente. — (A. N.).

Vão dar parecer sobre um trabalho

O ministro da Marinha resolveu designar hontem, o capitão de mar e guerra Raul Romeu Antunes Braga, o capitão de fragata Aurelio de Azevedo Falcão e o capitão de corveta Carlos da Silveira Carneiro, para, em commissão, darem parecer sobre o trabalho intitulado "Formulario de Mathematica", da autoria do capitão-tenente Miguel Magaldi, verificando se o mesmo trabalho se enquadra nas condições previstas pela letra "A" das instrucções approvadas pelo aviso 914, de 22 de junho de 1936.

D. QUICHOTE DE LA MANCHA

(De Miguel Cervantes)

(Continuação) (32)

Direi que anda acertado quem [prefere
a tudo o bemquerer, que a mais [rendida
alma é a que de mais livre se [gloria.

Direi que a minha algoz não [acho impia,
senão que de alma, qual de [corpo, é bella;
que eu tenho a culpa, eu só, de [sua fereza;
que os males que nos causa com [certeza
não se opõem ao tão justo im- [perio della.

Com esta crença e um rigoroso [laço,
da morte acelerando o extremo [passo,
a que me hão seus desprezos [condemnado,
darei pendente ao vento corpo [e alma
sem loiro ou palma de outro e [melhor fado.

Com tantas semrazões, puzeste [clara
a causa por que odeio e enjeito [a vida,
e pelas proprias mãos a lanço [fóra.

De tudo hoje razão se te de- [para;
profunda e peçonhenta era a [ferida;
e não mais a soffrer me eximo [agora.

Se por dita conheces nesta hora
que o claro céu dos olhos teus [formosos
não é razão que eu turbe, evita [o pranto;
tudo que por ti dei não vale [tanto
que me pagues com olhos lacri- [mosos.
Antes a rir na occasião funesta
mostra que este meu fim é tua [festa.
Louco é quem aclarararto as- [sim se atreve,
sabendo ser-te a ansia mais [querida
que a negra vida me termine [em breve.

Vinde, sêdes de Tantalo; penedo
de Sisifo; ave atroz que róis a [licio;
vem, roda de Egion com giro [eterno;

vinde a mim, vinde a mim; não [é já cedo,
tartáreo horror do mais cruel [supplicio,
umas de impias irmãs, cansado [inferno.

Quantos soffrem tormento mais [interno,
vejam que igual cá dentro me [trabalha:
e se a suicida exequias são de- [vidas
cantem-nas em voz baixa, e [bem sentidas,
ao morto, a quem faltou até [mortalha.
E o porteiro infernal dos tres [semblantes,
co'os outros monstros mil ex- [travagante,s
soltem-me o "de profundis",
ser esta a pompa unica devida [pois entendo
do amante suicida ao caso hor- [rendo.

Canção desesperada, não te [queixes
quando a chorar na solidão me [deixes;
se a gloria della no meu mal [consiste,
e o perdimento meu lhe tras [ventura,
já minha sepultura é menos [triste.

Bem pareceu aos ouvintes a canção de Crisóstomo, ainda que o leitor disse, que a achava dissonante do que tinha ouvido do recato e bondade de Marcela, porque nos versos o autor se queixava de zelos, suspeitas, e de ausencia, tudo em menoscabo do bom credito e fama de Marcela. Ao que Ambrósio respondeu como quem era sabe-

5—3—938 (Continúa-

Theatro

A 1ª MATINE'E DA MOCIDADE COM "A FIM DO MUNDO", HOJE NO RECREIO

O Recreio dará hoje, ás 16 horas a sua primeira matinée da mocidade com a revista "O fim do mundo" que hontem alcançou um successo definitivo na "première", fazendo os seus autores Custodio Mesquita e Mario Lago triumpharem mais uma vez.

Oscarito, Eva, Mimi Souto, Lou, Margot, Zezé, Helena Alzira, Pedro Dias, Stuart, Vieira, Nascimento, Norat e Benito, e outros tomam parte na revista "O fim do mundo".

A PRIMEIRA "MATINE'E" HOJE DE PROCOPIO, NO CARLOS GOMES

Procopio Ferreira, estreou hontem com a sua Companhia, no theatro Carlos Gomes, com a engraçadissima comedia "As tres Helenas".

Hoje, ás 16 horas, Procopio dará a primeira "matinée" a preços do costume, com a mesma peça em que o festejado artista tem notavel trabalho comico.

AS PRIMEIRAS DE HONTEM NO RECREIO E NO CARLOS GOMES

As criticas de "As 3 Helenas" e "O fim do mundo" serão publicadas amanhã.

O COMMENTARIO DA NOITE

Indagaram hontem ao Jayme Costa, no Jardim do Recreio, quem era o homem que nasceu duas vezes.. E o galã do Gloria, maldosamente explicou:

— Garanto que não é o Renato Vianna.

O CARTAZ DE HOJE

RECREIO — "O fim do mundo", revista, ás 16, 20 e 22 horas, com Oscarito e toda a Companhia.

CARLOS GOMES — "As 3 Helenas", comedia, ás 16, 20 e 22 horas, com Procopio.

A "lady" da canção
LAURA SUAREZ
Hoje no
CASINO COPACABANA

SOCIAES

ANNIVERSARIOS

Fizeram annos hontem:

Senhorinhas: Iracema Pereira, filha do nosos confrade Augusto Pereira. Senhores: Abel de Almeida; dr. Thom; Reis, nosso collega de imprensa; dr. Eloy de Souza; tenente Francisco Ferreira da Silva. Menino Jeovah, filho do sr. Benedicto Menezes Cardoso.

— Faz annos, hoje, a interessante garota Regina, alumna do Gymnasio Metropolitano, filha do sr. Arlindo Costa, sub-official da nossa marinha de guerra e de d. Josephina Garcia Costa. A menina Regina, que e muito estimada e possue um largo circulo de amizades, offerecerá ás colleguinhas um cha dansante em sua residencia, á rua Guineza nº 12.

DIPLOMATICAS

O ministro do Brasil em Stockholmo, dr. F. de Castello Branco Clark, offereceu, na séde da Legação, um elegante jantar em honra de seu velho amigo e collega de Genebra, ministro Boheman, o qual acaba de tomar posse do cargo de secretario geral do Ministerio Real dos Negocios Estrangeiros, e madame Boheman.

Além dos convidados de honra, o ministro Clark reuniu em torno de sua mesa as seguintes personalidades: o ministro da Polonia e senhora; Potwrowska, o ministro da Hollanda, Barao von Nagell o chefe de Divisão do Ministerio Real e sra. de Przybyszewski Westrup, a Condessa Nils Bonde o chefe de Secção e sra. Kunlin; o director Holmquist e senhora; a sra. de Reuterskiold e o secretario de Legação e M. T. Fragoso.

Ao jantar seguiram-se dansas e bridge até alta hora da noite.

NASCIMENTOS

O dr. Augusto Sussekind de Moraes Rego, advogado da Justiça Militar e d. Maria Amelia Cardoso de Moraes Rego têm seu lar augmentado com o nascimento de uma criança, que na pia baptismal receberá o nome de Carlos Augusto. O recemnascido é neto, pelo lado paterno, do almirante Tacito Reis de Moraes Rego.

VIAJANTES

Acompanhado de sua familia, regressou hontem de Caxambú, onde esteve algum tempo repousando, o acatado banqueiro sr. Renato Ribeiro Junqueira, director da Casa Bancaria Ribeiro Junqueira Irmão & Botelho.

Occupando um logar de destaque no nosso meio financeiro, posição essa conquistada brilhantemente, a sua volta foi motivo de regosijo para todos aquelles que têm tido opportunidade de com elle manter relações, quer commerciaes, quer sociaes.

— Procedente de Buenos Aires e Porto Alegre, amerissou hontem, ás 14.50 horas, no Aeroporto Santos Dumont, um avião "Douglas" da linha internacional da Pan American Airways, trazendo os seguintes passageiros: de Buenos Aires, Fred Massey, dr. William H. Evens. Edward W. Powers, Arnoldo Gravenhorst, Bruno Premiani, Hallan B. Peters e Hector C. Adame; e de Porto Alegre, sra. Alice Schneider Schmitt, dr. Basil Sefton e João Pereyron.

— A bordo do "Alcantara" chegou a esta capital o sr. Connor Goeen, novo primeiro secretario da Embaixada da Grã Bretanha no Rio de Janeiro.

— De Fortaleza e escalas, amerissou no mesmo Aeroporto, ás 16.15 horas, um hydro-avião da linha cearense da Panair do Brasil, trazendo os seguintes passageiros: de Fortaleza, dr. Alvaro Brandão Cavalcanti e dr. Domingos de Souza Leite; de Areia Branca, rev. d. Jayme de Barros Camara; de Maceió, José Ferraz Camargo; de Aracajú, sra. Anna Andrade, sra. Annita Santos Silva e Maria Luiza Simões; e da Cidade do Salvador, Benjamin Dobson.

— Pelo avião "Electra" da linha mineira da Panair, viajaram hontem os seguintes passageiros: do Rio de Janeiro para Bello Horizonte: Gaston Maigne, dr. George Haas, dr. Jorge Rabello Cavalcanti, Francisco Moreira, dr. Alfredo de Castilho e dr. Edmundo Barrios de Alcantara; e de Bello Horizonte para o Rio de Janeiro: Einar illum Hansen, Carlos Brant, sra. Isaura Bastos Coelho, dr. Ovidio de Abreu, dr. José Maria Figueiró, dr. Eugenio V. Catta-Preta, senhorinha Maria Eugenia Catta-Preta, dr. Paulo M. Machado e José Augusto Miranda.

— Com destino aos portos do Norte e Estados Unidos, parte hoje, ás 6.30 horas, do Aeroporto Santos Dumont, a aeronave "Brazilian Clipper" da linha internacional da Pan American Airways, conduzindo os seguintes passageiros: para a Cidade do Salvador, dr. Basil Sefton; para o Recife, Waldemir Aranha Meira Vasconcellos; para Belem do Pará, commandante Braz Dias de Aguiar, dr. Alberto de Mello Flores e C. D. Swinson; para Manáos, Isaac R. Benoliel; e para Miami, senhora Mary E. Swinson, Mary J. Swinson, Ryoji Kanno e Hector C. Adams.

— Do mesmo Aeroporto, parte ás 8 horas, com destino aos portos do Sul, o hydro-avião da linha gaucha da Panair do Brasil, conduzindo os seguintes passageiros: para Santos, João L. de Mattos Leão, sra. Alda F. Leão e Joanna Luiza Leão; para Florianopolis, srinha. Heddy Rosa e José Silva Leitão; e para P. Alegre, Hermindo Ehchiedel, Alvaro Jorge de Faria Salles, sra. Marion C. Sálles, Pilnio Osorio, Alvaro Xavier, James J. Urie, Heitor Tavares Guimarães Bastos e Clarence M. Marshall.

LUTO

MISSA

A familia Ruy Barbosa fará rezar hoje, dia 5, ás 10 horas da manhã, missa por alma de Ruy Barbosa na egreja do largo do Machado.

Monsenhor Almeida Leal será o officiante.

Jornaes Cubanos Interessados Pelo Serviço de "Press" do Depart. de Propaganda

A carta recebida pelo sr. Lourival Fontes, pedindo autorização para captar e divulgar o noticiario do Brasil

Sr. Lourival Fontes

Ha pouco mais de seis mezes o Departamento de Propaganda, organizou junto á Agencia Nacional, que é a sua secção de informações para a imprensa, um serviço diario de noticias radiotelegraphicas para ser captado brevemente pelos jornaes e agencias telegraphicas do mundo.

Esse serviço de "Press" — que é como se chama na linguagem jornalistica — constitue um factor de extraordinaria importancia para a propaganda do Brasil no exterior.

Após á sua inauguração, o Departamento de Propaganda vem recebendo grande numero de cartas do estrangeiro, accusando a perfeita recepção da "Press" e solicitando autorização por escripto para a sua divulgação.

Dentre ellas destacamos a seguinte, de Havana, que é como se vê, muito expressiva:

"Havana, fevereiro de 1938 — Sr. Director do Departamento de Propaganda do Brasil. — Tenho recebido perfeitamente as transmissões da "Brasil-Press" irradiadas em onda curta, pela estação PSG, do Rio de Janeiro, assim como a solicitação desse Departamento no final das transmissões, para accusar a recepção.

A referida estação chega a esta cidade com um volume R-7 e signaes muito claros e perceptiveis.

Relativamente á autorização de captar e divulgar nos jornaes as noticias, dadas por esse Departamento, solicito a v. s. autorização, por escripto, para publicar os seus telegrammas na imprensa de Cuba.

Antecipando meus mais expressivos agradecimentos e felicitando a esse Departamento pelo exito alcançado nas suas transmissões, fico á espera de sua estimada resposta. Attenciosamente. — Isidoro Rañá — Calle Esperanza 67 — Habana, Cuba".

O POVO RECLAMA

Esteve, hontem, em nossa redacção o sr. João Lopes Lousada, chefe da secção de identificação da Policia Central, afim de fazer uma reclamação contra o estado de abandono em que se encontra o departamento da Inspectoria de Aguas e Esgotos, encarregado de zelar pelo perfeito abastecimento da agua a população.

O sr. João Lopes Louzada declarou-nos que, ha tres mezes, mais ou menos, existe um cano dagua arrebentado na rua José Felix, em frente ao predio numero 10, occasionando tal irregularidade grandes prejuizos aos moradores daquella via publica. Dise-nos mais que a despeito das constantes reclamações dirigidas á repartição competente, a agua continua a correr, dia e noite, alagando a rua e faltando nas residencias.

Especializados em medicina de aviação

Foram considerados especializados medicos de Aviação, por conclusão do respectivo curso na fórma do art. 31 do R. S. M. Av., os seguintes officiaes medicos e medicos civis: capitães drs. Telemaco Gonçalves Maia e Benedicto Pericles Fleury; primeiros tenentes medicos Godofredo da Costa Freitas, Carlos Santos Rocha, Edgardo Moutinho dos Reis, Thomaz Girdwood, Lucillo Velasquez Urrutigaray, Francisco Carlos Grelle e Gustavo Adolpho Silva Rego. Medicos civis drs. Jorge Ferreira Pinto, Waldemar Lins Filho, Natalio Tolomei, Euclydes de Souza Moreira, Sylvio Cavalcanti da Cunha e José Abreu Conceição.

THEATRO RECREIO

EMPRESA PINTO

GRANDE COMPANHIA DE REVISTAS LUIS IGLESIAS-FREIRE JUNIOR

H O J E — AS 16 HORAS — H O J E

1.ª MATINÉE DA MOCIDADE — Com 50 °|° de abatimento nos preços de todas as localidades. — A' NOITE — DUAS SESSÕES — AS 20 E 22 HORAS

A S S O M B R O S O ! ! !

O successo alcançado pela Super-Revista de Actualidade

"O FIM DO MUNDO"

Original da já consagrada parceria CUSTODIO MESQUITA e MARIO LAGO

Um milhão de gargalhadas em duas horas, com o insuperavel comico OSCARITO e todo o esplendido elenco do RECREIO !!

Exito absoluto dos quadros: "Mais uma vez o amor" — "Um caso internacional" — "Jardim dos Amores" — "Confesso que gosto" — "Comida de pulga" — "Novo horario" — "O fim do mundo" — "Thermometro do amor" — "O insatisfeito" — "Gloria ao Brasil" — "Emquanto houver saudade" — "E são assim os ministerios..." — "Ruas da cidade" — "Nada além..." — "Tereré não resolve..." — "Amanhecer em Copacabana" — etc.

SKETHS ENGRAÇADISSIMOS !! LINDOS BAILADOS !!

DUAS BRILHANTISSIMAS APOTHEOSES !!!

UMA REVISTA QUE FOCALIZA TODOS OS FACTOS DA ACTUALIDADE !!!

Amanhã — A's 15 horas — 1.ª Matinée Chic dedicada ás senhoras — A' NOITE — Duas sessões — A's 20 e 22 horas — com a revista "O FIM DO MUNDO!"

Diario Carioca

Anno XI — Numero 2.985 | Rio de Janeiro, Sabbado, 5 de Março de 1938 | Praça Tiradentes n. 77

Bangú Abalado Por Monstruosa Tragedia

DESGOSTOSO COM O NAMORO DA IRMÃ, O ALFAIATE FERIU SUA MÃE E TENTOU SUICIDAR-SE

A casa 68 da rua Cére, em Bangú, foi palco, ás 20 horas de hontem, de monstruosa tragedia, que teve como principaes protagonistas o alfaiate Serjo Fernandes, de 25 annos de idade, a sua irmã Aurora, e sua mãe Léda Fernandes.

A CAUSA DA SCENA

Ha alguns mezes Aurora começou a namorar um sargento do Exercito por nome Bento. Vendo que sua irmã estava caida de amôres pelo militar, Serjo começou a colher informações sobre o mesmo. Tendo chegado á conclusão que elle era casado, advertiu a sua irmã que, diante ás informações que havia colhido, aquelle namoro não lhe servia, por se tratar de um homem casado. Aurora, entretanto, indifferente aos conselhos e zelo do seu irmão, continuou o seu romance, sem a menor attenção ás suas palavras.

Ante a attitude perronica de Aurora, hontem a noite, Serjo chamou-a sériamente e fez-lhe sciente de que, se ella não desmanchasse aquelle namoro, que não lhe servia de maneira alguma, elle se mataria.

Como Aurora o houvesse retrucado grosseiramente dizendo que não deixaria de namorar o sargento Bento, Serjo lançando mão de um revolver, entrou no seu quarto, no momento em que a sua mãe acompanhada de Aurora, entravam tambem, afim de lhe falar.

Entre as tres personagens houve ligeira discussão que degenerou-se numa terrivel tragedia. Serjo, perdendo a cabeça, desvairado com a attitude da irmã, saccou da arma e desferiu contra a sua mãe um tiro, indo attingil-a na coxa. d. Léda não resistindo ao susto e ao ferimento, caiu desfallecida.

Suppôndo Serjo que havia assassinado a sua mãe, completamente alucinado, volttou para si a propria arma e desferiu dois tiros no peito.

As victimas foram soccorridas pelo Posto de Assistencia de Campo Grande, tendo sido Serjo removido, em estado grave, para o H. P. S.

O commissario Fonseca do 27º districto, tomou conhecimento do facto.

O Campeonato Mundial de Foot-Ball

A ESCALAÇÃO DAS FINAES

PARIS, 4 — (United Press — Rath Heinzen) — Na vespera da escalação das finaes para disputa do campeonato mundial, a commisão organizadora escolheu oito dos dezeseis teams para sortear, inclusive a Argentina e o Brasil. Os Estados Unidos não serão sorteados. Cinco outras nações foram facilmente escolhidas para os privilegios do sorteio: a Italia, como a ultima campeã mundial e a Hungria, a Austria, a Allemanha e a Tchecoslovaquia. Mas os organizadores francezes se encontraram então na difficuldade de ou se nomearem a si mesmos, na oitava vaga ou cedel-a gentil e hospitaleiramente á Polonia. Mas por fim, os francezes resolveram incluir-se entre as nações favorecidas. Desse modo, quando a commissão organizadora se reunir pela ultima vez, amanhã, confirmará certamente aquelles oito paizes para encimarem as oito divisões da escala. A escala será definitivamente feita amanhã ás 17 horas na Sala do Relogio do Quai d'Orsay — sala em que Briand e Kellog assignaram o famoso pacto contra a guerra e onde tambem foram assignalados muitos outros tratados. Estarão presente ao acto o sub-secretario de Estado para os Negocios Exteriores, sr. François de Tessan, e os embaixadores e ministros dos paizes representados na competição da Taça Mundial.

O primeiro turno de jogos preliminares será disputado em 4 e 5 de junho proximo, na França; as ante-semi-finaes, em 12 de junho, em Paris, Bordeaux e Marselha; as semi-finaes, em 16 de junho, em Paris e Marselha; e as finaes, em 19 de junho, no estadio olympico de Colombes. Emquanto iso, a Argentina deve bater-se com Cuba em 29 de maio; os Estados Unidos jogam com as Indias Hollandezas em Rotterdam no mesmo dia. A Hollando se qualificou derrotando a Belgica por sete a zero domingo ultimo; mas a Belgica poderá permanecer como segunda na qualificação daquella zona, se derrotar Luxemburgo.

A Suissa ainda tem que jogar com Portugal em 1 de maio, em Milão; a Polonia terá que jogar com a Yugoslavia, em Belgrado; a Hungria deve jogar com a Grecia e os tchecos com os bulgaros, em 24 de abril, em Praga.

Os organizadores lamentam a demora nas obras de ampliação do estadio pois as encommendas de entradas já esgottaram antecipadamente a lotação para todos os jogos. O estadio francez é consideravelmente menor que o italiano. De mais a mais, a Italia dispõe de seis estadios com capacidade para mais de 45.000 espectadores cada um. A França tem apenas dois de 37.000 logares cada um e o Colombes, de 70.000, isso depois das alterações que se estão processando e que só ficarão promptas para o jogo final. Existe tambem o Parc des Princes, com capacidade para 40.000 logares dispostos á maneira de circo. O estadio de Lille é de 17.000 logares; o de Tolosa, de 20.000, bem como o de Rheims; o de Marselha, de 37.000; o do Havre, de 25.000; e o de Strasbourg, de 23.600.

Embora Obedientes aos Canones

Os sacerdotes poderão servir á justiça dos homens

Os sacerdotes Alvaro Negromonte e Cloris de Souza, que servirão de jurados

A participação dos sacerdotes nos conselhos do Tribunal do Jury está, finalmente, resolvida, com decisão dada ao caso pelo arcebispo de Marianna.

S. Reverendissima, após um estudo minucioso do canone 132 do direito ecclesiastico que, a principio, ao que se suppunha, prohibia a presença de sacerdotes em tribunaes da justiça dos homens, chegou á conclusão de que os padres embora obedientes aos canones, não podem fugir ao cumprimento das leis civis. Assim sendo, os padres Alvaro Negromonte, Clovis de Souza, José Taitson e Ignacio Campos, cumprirão á intimação do juiz criminal de Bello Horizonte, sr. Walfrido de Andrade, comparecendo á secção do Tribunal do Jury, a installar-se no proximo dia 10.

O padre Ignacio de Campos, ouvido pelos reporteres mineiros, declarou que deseja servir á justiça, funccionando no jury e que, como julgador de facto, terá sob a vista o cumprimento do dever de ministro de Deus e representante da sociedade de cujos interesses jamais se descuidou.

O Operario Foi Atropelado e Morto na Rua da Harmonia

A grande velocidade com que os autos transitam pelas ruas estreitas da nossa metropole, tem sido a causa de innumeros desastres de consequencias fataes.

Mesmo deante desses factos dolorosos, a Inspectoria de Vehiculos ainda não encontrou um meio decisivo de reprimir semelhante abuso. Os chauffeurs, na sua quasi totalidade, não obedecem ás determinações expressas em tabeletas fixadas pelas esquinas, determinando a velocidade de 40 kilometros, no maximo, para os automoveis, e a de 30 kilometros para os auto-omnibus. Elles correm pelas ruas como verdadeiros loucos, sem o menor respeito ás leis e o apreço que lhes deve merecer a vida dos seus semelhantes.

Foi em consequencia desse abuso verdadeiramente criminoso que, hontem, na rua da Harmonia, em frente ao numero 44, um automovel, cujo numero não foi possivel annotar-se, colheu e matou o infeliz operario Joaquim de Mattos, de côr branca, com 33 annos de edade, casado e morador á rua da Caridade nº 14.

Informada por populares da triste occorrencia, a policia do 11º districto, representada na pessoa do commissario Magalhães Couto compareceu ao local, tomando as providencias de sua alçada, inclusive a de remoção do cadaver para o necroterio do Instituto Medico Legal.

Sensacional a Volta de Al Brown ao Ring

O panamenho tornou-se novamente campeão mundial de peso-gallo

PARIS, 4 — Não houve aperto de mão quando os dois disputantes do campeonato mundial de peso gallo (pela União Internacional de Box) entraram no tablado essa noite no Palais des Sports.

O panamenho Al Brown, ex-campeão, vinha tentar arrebatar o titulo das mãos do pequeno hespanhol Baltazar Gangchill, que o tirou delle numa torrida noite de junho, ha tres annos atrás.

Accusando o seu empresario de o ter narcotizado para perder o titulo, Al Brown fez uma espantosa re-estréa, depois de dois annos de ausencia do box, que os passou em Paris nos cabarets e casinos, onde gastou rapidamente até o ultimo vintem um deposito de 4 milhões que tinha no banco.

Fallido, mas indignado, Brown encheu um requerimento official á UIB fazendo um desafio por seu titulo, e então foi para o interior e passou a treinar rigorosamente durante tres mezes.

Ganhou nitidamente cinco lutas, quatro das quaes por KO. Depois disso voltou.

Quando os dois boxeadores foram pesados hoje ás 14 horas, Sangchill accusou exactamente 117 e Brown 117 e meia libras. Aqui como em tudo o mais Brown leva vantagem, menos na edade.

A luta de hoje foi a vigesima de Al Brown em disputa do titulo dentre 230 combates que já travou. Sangchill nunca lutára em defesa do seu titulo desde que o conquistou no dia 2 de junho de 1935. Seu cadastro accusa duas victorias por pontos sobre Al Brown, ambas em Valencia naquelle anno. Sangchill é de uma resistencia assombrosa, podendo aguentar quinze tempos sem respirar mais por isso. Brown mais parece um esqueleto recurvado. Seus braços balançam do corpo como duas espadas; seus golpes são como estocadas. Ambos no tablado pareciam D. Quixote e Sancho.

De accordo com os regulamentos da UIB, a luta foi marcada para quinze tempos, que foram jogados até o fim, terminando com a victoria de Al Brown, por pontos.

Al Brown já tem trinta annos e pensa agora tornar criar deposito num banco com que possa assegurar sua subsistencia na velhice e gozar de um pouco mais de musica.

Sangchill projecta casar-se com uma loura trapezista, miss Margaret Jardys, não tendo a derrota destruido, mas apenas preterido um pouco os seus planos.

Nenhum dos dois boxeadores que se enfrentaram hoje jámais foi abatido por KO. — (U. P.)

Queda Fatal

A victima expirou no Hospital Miguel Couto

Quando passeava hontem em uma bicycleta, o funccionario publico Carlos Silva, branco, de 21 annos, solteiro, residente á rua Ipanema n. 182, apartamento 31, ao chegar á rua Capori, na Represa do Icatú, soffreu violentissima quéda.

A victima que recebeu fractura do craneo com perda de substancia, falleceu ao receber no Hospital Miguel Couto, os primeiros curativos.

O corpo do malogrado funccionario, por especial autorização do 2º delegado auxiliar, foi removido para a residencia da sua familia, á rua Sá Freire, n. 31, casa 7.

Caiu do bonde na rua Aristides Lobo

Viajava hontem num bonde pela rua Aristides Lobo o commerciario Marcolino Rodrigues, de 31 annos, portuguez, residente á rua Frei Pinto nº 30, quando, por distração, caiu do vehiculo, soffrendo fractura do craneo. Marcolino depois de medicado na Assistencia foi internado no H. P. S.

Ao Desviar-se de Um Auto-Caminhão a Ambulancia Chocou-se Com Um Omnibus

DIVERSAS PESSOAS FERIDAS

A ambulancia n. 24649, da Casa de Saude Pedro Ernesto, quando voltava de um chamado, ao desviar-se na rua Clarimundo de Mello, chocou-se violentamente com o omnibus numero 143, da Companhia Cruz de Malta.

Em consequencia sairam feridos os seguintes passageiros: Antonio Uchôa, branco, de 23 annos, solteiro, medico, residente á Avenida Henrique Valladares n. 152, com contusões no thorax, braço e joelho direito; Carlos Pinho, branco, de 30 annos, solteiro, enfermeiro, residente na Casa de Saude Pedro Ernesto, com ferida contusa na perna esquerda, contusões e escoriações; Wilson Cardoso, de 18 annos, branco, solteiro, ajudante de ambulancia, residente á rua Marquez de Sapucahy numero 8 casa 5, com contusões e escoriações; Octavio Raposo, de 29 annos, branco, solteiro, funccionario publico, residente á rua Candido Benicio n. 349, com contusões e escoriações; Faustina Alves, parda, de 23 annos, solteira, residente á rua Clarimundo de Mello n. 101, casa IV, com escoriações.

O chauffeur do caminhão responsavel pelo desastre fugiu e as victimas foram medicadas no Posto de Assistencia do Meyer, donde Carlos Marinho, motorista da ambulancia, evadiu-se, depois de medicado.

Esteve no local do sinistro o commissario Diogenes de Barros, do 23º districto policial, que tomou conhecimento do facto e pediu pericia.

Uma familia intoxicada com carne deteriorada

Foram soccorridos hontem, á noite, pela Assistencia, em virtude de intoxicação, produzida por carne deteriorada, as seguintes pessoas, da familia residente na sala 1 da casa numero 49 da rua Marquez de Abrantes: José, filho de Antonia Bruno, preto, de 6 annos; Deolinda Leite, preta, de 50 annos, viuva; Anna Leite, preta, de 35 annos, solteira; Rosa Leite, preta, de 13 annos.

Todas as victimas foram medicadas na propria residencia, pelo d. Nelson Monteiro, excepção de José, que foi conduzido para a Assistencia, em virtude da gravidade do seu estado.

Falleceu no Prompto Soccorro

Conforme foi por nós noticiado, falleceu na madrugada de hontem, no Hospital do Prompto Soccorro, onde se achava internado, por ter sido victima de um accidente, em uma ponte existente na estrada das Paineiras, o guarda da Inspectoria de Aguas e Esgotos, Claudio Nascimento.

O cadaver do infeliz funccionario foi removido com guia daquelle hospital, para o necroterio do Instituto Medico Legal.

Caiu quando viajava no bonde Barcas

A VICTIMA FALLECEU ANTES DE CHEGAR A ASSISTENCIA

Ao meio-dia de hontem, viajava no estribo do bonde nº. 287, da linha "Barcas", o operario José Erilja, brasileiro, de 43 annos de idade, solteiro, residente á rua Presidente Pedreiras nº. 12 Nictheroy, quando ao fazer o vehiculo a curva da Avenida Gomes Freire, com a rua da Constituição, perdeu o equilibrio sendo arremessado a alguns metros de distancia.

José, que não resistiu aos innumeros ferimentos que recebeu, falleceu antes de ter sido tomada qualquer providencia.

Esteve no local do sinistro o commissario Luz que providenciou a remoção do corpo para o Instituto Medico Legal.

Aggredido á navalha

Foi soccorrido hontem, á noite, pelo Posto de Assistencia de Campo Grande, o trabalhador braçal Manoel Vieira Junior, preto, de 33 annos, residente á rua do Imperador nº 86, em Realengo, que fôra victima de uma aggressão a navalha no logar denominado Campanha.

Assaltado o Café e Bar Paris

O "Café e Bar Paris" installado na loja do predio nº. 228 da rua Benedicto Hyppolito, de propriedade da firma Goulart & Magalhães foi assaltado na madrugada de hontem por audaciosa quadrilha de ladrões.

Ao que ficou apurado pelo investigador Gualter Bittencourt, os meliantes, esconderam-se no fundo do predio até a saida do ultimo empregado e, depois de effectuado o roubo, fugiram pela garage da Cooperativa dos Chauffeurs, que dá para a rua Visconde de Itauna.

COMO FOI DESCOBERTO O ASSALTO

O socio da firma Antonio Goulart da Silva, mais conhecido pelo appellido de "Revira", quando, hontem, cêdo, chegou ao Café e Bar teve a sua attenção despertada para o cofre de ferro que estava fóra do logar e para a machina registradora que se encontrava aberta. Prescentindo que se tratava de um assalto, immediatamente áquelle senhor levou o facto ao conhecimento do commissario de policia Alfredo de Oliveira, que compareceu ao local.

Os ladrões que, dado a insufficiencia da hora, não conseguiram abrir o cofre onde se encontrava a importancia em dinheiro de 50:000$000, em notas de 500$000, levaram apenas .. . 64$600 em cedulas que se encontrava na caixa registradora.

Foi aberto inquerito.

Victima de quéda na residencia

O menino Nelson, filho de Henrique Cabral, branco, de 12 annos, residente no Becco João Pereira n. 87, quando brincava hontem, na sua residencia, foi victima de violenta quéda soffrendo fractura exposta do ante-braço direito.

Nelson depois de medicado na Assistencia, foi internado no H. P. S.

Caiu quando traquinava

Quando traquinava hontem na sua residencia, á rua Christovão Colombo n. 40, o menor Coriolano, filho de João de Freitas, de 7 annos, caiu, soffrendo fractura exposta do braço esquerdo.

Depois de medicada na Assistencia, foi a victima internada no H. P. S.

Dr. Water B. Moreira

Molestias de utero, ovarios, partos e operações

RES.: FERREIRA DE ANDRADE, 12 — Tel. 29-2460

CONS.: ARCHIAS CORDEIRO n. 198-sob.

Falleceu no H. P. S.

Falleceu, hontem, no Hospital de Prompto Soccorro, onde se achava internado por apresentar fortes contusões no thorax em consequencia de ter sido atropelado por auto na rua Senador Dantas, o operario João Rodrigues dos Santos, de 21 annos de edade, solteiro e morador á rua Portugal Pequeno, n. 25.

O cadaver do infeliz operario foi removido para o necroterio da policia.

Por desgostos intimos

A DOMESTICA TENTOU SUICIDAR-SE

Por desgostos intimos tentou suicidar-se, hontem, em sua residencia, á rua Maia Lacerda, 16, appartamento 4, ingerindo uma dóse de iodo, a domestica Rosa Carvalho Fernandes, de 19 annos de edade.

Soccorrida pela Assistencia, Rosa foi posta fóra de perigo.

Aggredido a cano de ferro

Joaquim da Silva Aleixo, portuguez, de 42 annos, casado, commerciante, residente á rua Frei Caneca nº 175, foi aggredido a canno de ferro em frente á sua residencia, pelo seu ex-empregado Francisco Bispo.

Joaquim, que soffreu fractura do craneo, foi internado no Hospital de Prompto Soccorro.

Se a moda pega...

OUTRA DESFORRA COM AGUA FERVENTE

Bibiano Alves de Almeida, branco, de 30 annos de edade, sapateiro, solteiro, residente á rua Xavier nº 20, descansava hontem na casa nº 120 da rua Pereira Figueiredo, residencia dos seus progenitores, e onde mora a sua amasia Isabel de tal, quando, contrariada com as advertencias que elle lhe havia feito por ter ido a bailes carnavalescos sem a sua autorização, lançou mão de uma chaleira de agua fervente e lançou o liquido sobre o homem se achava dormindo.

A victima, que soffreu queimaduras generalizadas do 1º e 2º graus, depois de medicada na Assistencia foi internada no H. P. S.

Aggredida a páo na residencia

A Assistencia Municipal soccorreu hontem, a domestica Rosa da Silva, de 57 annos de edade, casada e moradora a rua da Gambôa n. 265, que apresentava uma ferida contusa no frontal.

Ao receber os necessarios curativos, a victima declarou que fôra aggredida a páo em sua residencia por Maria de tal.

Caiu do bonde

Victima de uma quéda de bond na rua Francisco Eugenio, na qual soffreu fractura da coxa direita e contusões no abdomem, medicou-se hontem no Posto Central da Assistencia o joven Wilson Velloso, de 19 annos de edade, solteiro, estudante, residente na rua acima referida.

Colhido por auto

Na estrada Rio-São Paulo foi atropelado por um auto o mecanico Jamil Rosa Garcia, de 32 annos de edade, casado e morador á rua Siqueira Daltro, 42.

Em consequencia do accidente a victima soffreu contusões generalizadas pelo corpo, sendo medicada no Posto Central de Assistencia.

Conselho Federal de Commercio Exterior

CAMARA DE PRODUCÇÃO, CONSUMO E TRANSPORTES

Reunir-se-á na proxima segunda-feira, dia 7 do corrente, ás 10 horas da manhã, a Camara de Producção, Consumo e Transportes, da qual fazem parte os senhores conselheiros Franklin de Almeida, Benjamin do Monte, Domingos Fleury da Rocha, Arthur Torres Filho, Euvaldo Lodi e consultores technicos Léo de Affonseca, Frederico Cesar Burlamaqui e Guilherme Weinscheuck.

O fim dessa reunião é o estudo do parecer do consultor technico Guilherme Weinschenck sobre o processo relativo á "Inspecção e classificação dos productos agricolas e pecuarios destinados á exportação interestadual e para o estrangeiro.

Um Crime Estupido em Marilia

UM DESORDEIRO ABATE CONHECIDO ENGENHEIRO COM CERTEIRA PUNHALADA

S. PAULO, 4 — Communicam de Marilia:

"A cidade toda vive ainda da funda impressão que causou o assassinio do joven engenheiro Ettore Pretti, com 25 annos de idade, italiano, director das obras em construcção da Sociedade Algodoeira Nordeste Brasileiro "Sambra", propriedade da firma Matarazzo.

O assassinio deu-se da seguinte fórma: Ante-hontem, por volta das 21 horas e quando os folguedos carnavalescos iam no auge, o sr. Ettore Pretti, em companhia de sua joven esposa, d. Franca Pretti com quem se consorciára ha um mez e mais sua cunhada senhorita Mafalda Pochon, saindo do Cine S. Luiz, dirigia-se a sua residencia, sita na avenida Sampaio Vidal n. 123. Em certa altura dessa avenida o grupo foi alcançado pelo individuo Jacomo Raschini, mais conhecido pelo vulgo de "Matador de Formigas", que, portando-se inconvenientemente, dirigiu graçolas pesadas ás damas. Advertido severamente pelo engenheiro, "Mata Formigas" sacou de afiado punhal prostrando, com certeiro golpe o infeliz moço que poucos instantes teve de vida.

Estabeleceu-se enorme confusão, paralyzando o corso. Disso aproveitou-se o criminoso que desappareceu. O sr. Araujo Coriolano, delegado de policia, comparecendo ao local, fez remover o cadaver, iniciando, logo a seguir, energicas buscas. Todas as estradas foram guarnecidas por policiamento impedindo-se, assim o distanciamento do assassino pelo sertão. Finalmente, passadas duas horas, o criminoso foi capturado no interior da fazenda do sr. Theodoro Nogueira, onde se homiziára. Os capturadores, foram: o inspector Rochinha e o sr. Domingos Bellantani. O corpo do engenheiro depois de autopsiado, foi embalsamado e embarcado para esta capital, onde deverá ser enterrado. Toda a população compareceu á estação. — (A. N.)